



INTRODUCERE

Zona rurală din nordul-vestul județului Dolj pe teritoriul căreia s-a format în urmă cu mai mult de trei ani parteneriatul *Asociația Grupul de Acțiune Locală Colinele Olteniei* este, potrivit statisticilor, unul dintre cele mai sărace ținuturi colinare din țară. Programul LEADER, cu filozofia sa conceptuală, a fost, pentru grupul de inițiativă locală implicat în dorința de participare activă la îmbunătățirea vieții comunității, o binevenită oportunitate, pe cât de necesară, pe atât de ambițioasă, potrivindu-se perfect nevoilor de schimbare a acestui teritoriu. Mobilizarea pentru dezvoltare rurală, pornită de actorii locali, potrivit principiului de jos în sus, a dus la conturarea în 2012 a primului Plan de Dezvoltare Locală a teritoriului viitorului GAL Colinele Olteniei, plan selectat și implementat apoi cu succes prin programul LEADER 2007-2013, rezultat recunoscut la nivelul MADR prin diploma de merit locul 5 la nivel național remisă la Festivalului Rural Fest organizat la București în 20.09.2015. Experiența acumulată prin lansarea, monitorizarea, evaluarea și controlul a 39 de proiecte rezultate și implementate la nivelul parteneriatului și dorința de a continua și sprijini procesul de modernizare a comunității rurale, ne obligă la îmbunătățirea performanței precum și la întărirea capacității instituționale partenieriale de acțiune pentru a rezolva noi probleme și nevoi ale teritoriului. În acest sens, Parteneriatul GAL Colinele Olteniei, în noua sa structură, propune pentru Programul LEADER 2014-2020 o Strategie de Dezvoltare Locală, realistă, cu ținte măsurabile, plasată sub responsabilitatea comunității, adaptată necesităților stringente și potențialului de dezvoltare local, insuficient exploatat. Strategia a fost proiectată prin contribuția efectivă a partenerilor și a pornit de la o analiză atentă a situației și a posibilității de a o iniția, suprapune și conforma actelor legislative de bază în materia politicii agricole și dezvoltării rurale. Este o certitudine faptul că, în ceea ce ne privește, deși suntem încă la nivelul asigurării în teritoriul GAL a serviciilor primare pentru populație, totuși în calitate de membri ai UE trebuie să ne aliniem priorităților esențiale ale Politicii Agricole Comune pentru perioada 2014-2020 și Strategiei Europa 2020, condiții impuse prin Acordul de Parteneriat care includ, spre avantajul nostru: locuri de muncă, sustenabilitate, modernizare, inovare și calitate în spațiul rural. În următorii 7 ani, Prin Strategia propusă, cu sprijinul financiar LEADER, GAL va investi în sectorul agricol și în zona țintă teritorial pentru diminuarea decalajelor și pentru asigurarea unor standarde decente de viață cetățenilor de la sate 1.538.078 euro. Teritoriul GAL Colinele Olteniei se confruntă la fel ca întreaga țară cu probleme și nevoi în atingerea potențialului său economic și social. Analiza diagnostic realizată pe baza consultărilor dintre membrii asociați în cadrul întâlnirilor și grupurilor de lucru arată că economia locală este slab dezvoltată în marea majoritate a teritoriului cu excepția comunei Ișalnița situată în peri-urban, PIB-ul județului Dolj fiind printre cele mai scăzute din țară; veniturile populației sunt la limita subzistenței, decalajul față de zona limitrofă urbană Craiova este semnificativ. Se înregistrează deficiențe structurale persistente (numărul mare al populației ocupate în agricultură, îmbătrânirea accentuată a locuitorilor, un număr mare de exploatații de subzistență, lipsa locurilor de muncă). Valoarea adăugată a produselor agro-alimentare lipsește iar randamentele și productivitatea muncii sunt scăzute în agricultura de semi subzistență, terenurile sunt fărâmițate. Producătorii locali sunt oameni cu experiență dar cu o vârstă peste 60 de ani, transferul între generații nu mai are



loc din cauza migrației masive a tinerilor către condiții mai bune, agricultorii nu sunt organizați în structuri asociative și sunt reticenți la asociere. Spiritul antreprenorial deși se regăsește în teritoriul GAL Colinele Olteniei, întreprinzătorul privat nu îndrăznește să investească în activități economice diversificate din temeri de ordin economico-financiar. Cercetarea și dezvoltarea rămân un deziderat amânat, deși există încă nostalgia unor ferme mari, didactic experimentale deosebit de eficiente din epoca trecută la nivelul UAT Predești-pomicole și UAT Ișalnița - legumicole (vestitele sere de legume și flori, unele dintre cele mai mari din Europa, altădată), lipsesc cu desăvârșire. Accesul la servicii și infrastructură publică, în cea mai mare parte a teritoriului, GAL rămâne cu mult în urma zonelor urbane Craiova și Filiași; populația este mult îmbătrânită și ca atare expusă riscului de sărăcie și excluziune socială; administrația publică, prin bugetele sărace pe care le gestionează se menține încă ineficientă. Pornind de la aceste probleme, 3 axe de orientare strategică de dezvoltare a teritoriului au fost gândite în conformitate cu situația prezentă și cea țintită a fi schimbată. Selectarea nevoilor, formularea priorităților și a măsurilor menite să rezolve parte din aceste probleme și orientarea proiectelor s-au făcut pe baza opțiunii exprimate în chestionarele returnate după completare de către persoanele intervievate. Un număr de 10 nevoi de dezvoltare socio-economică au fost identificate a fi de acoperit în următoarea perioadă. Din acestea, 6 au fost selectate pentru a fi transformate finalmente în măsuri conform intervenției prin axa LEADER 2014-2020, considerând că celelalte ar putea fi abordate în mod complementar prin POCU, POR și PNDR național. În mod expres se vor urmări pentru teritoriu și pachetele guvernamentale de politici anti sărăcie și Clasa de mijloc la sate. Nevoile au conturat, prin analize și consultări între parteneri, definirea a doua obiective de dezvoltare locală care au fost încadrate în 3 priorități, iar din acestea s-au desprins domeniile specifice de intervenție, în care se regăsesc măsurile (Cap. IV SDL). Prin cele 3 priorități de dezvoltare rurală ale SDL, vor fi sprijinite într-un mod sustenabil investiții publice inovative în infrastructura fizică de bază pentru dezvoltare economică și socială a teritoriului, sprijin investitorilor din agricultură pentru a încuraja afaceri în sectoare neagricole, investiții în sectorul de producție, procesare și comercializare a produselor agricole și pomicole, sprijinirea tinerilor fermieri și a fermelor mici. Prin oportunitatea de finanțare 2014-2020, în mod egal partenerii GAL din acord, privați: investitorii, fermierii locali, societățile private, publici: UAT-urile locale precum și societatea civilă vor avea la dispoziție fonduri europene nerambursabile pentru proiecte inovative, conforme intereselor și implicării lor în dezvoltarea teritoriului. Competența transversală și complementaritatea LEADER reprezintă cele mai importante achiziții valorice și atitudinale ale acestui nou program, întrucât prin acestea se va asigura suportul combinat pentru intervențiile ce vizează îmbunătățirea continuă a calității vieții pentru generațiile prezente și viitoare prin grija față de crearea unor comunități sustenabile, capabile să gestioneze și să folosească resursele în mod eficient și să valorifice potențialul de inovare ecologică și socială al economiei în vederea asigurării prosperității, protecției mediului și a coeziunii sociale. Ca urmare a implementării programului LEADER 2014-2020, teritoriul aferent GAL Colinele Olteniei va câștiga pe de o parte îmbunătățirea calității vieții locuitorilor iar pe de altă parte o structură cu expertiză de lucru și acțiune, motor pentru noi inițiative de dezvoltare economică, socială și culturală, capabilă ca prin transferului de cunoștințe, promovarea inițiativelor inovative și implicarea reală a cetățenilor în deciziile strategice pe termen lung să se aducă prosperitate locuitorilor și să-i definească teritoriului GAL Colinele Olteniei un specific social, economic și cultural local.

CAPITOLUL I - Prezentarea teritoriului și a populației acoperite Analiza diagnostic

1. Prezentarea teritorială, geografică și fizică

Teritoriul acoperit de Grupul de Acțiune Locală „Colinele Olteniei” a fost constituit pe principiul **continuității și omogenității**, conform documentelor și hărților atașate, ocupând o suprafață totală de **89.589 ha**, conform datelor statistice din evidența Direcției Regionale de Statistică Dolj și Direcției Județene de Statistică Mehedinți la nivelul anului 2011. Nici o localitate dintre cele componente nu este inclusă pe teritoriul unui alt GAL.

Grupul de Acțiune Locală “Colinele Olteniei” este situat, din punct de vedere **geografic**, în partea sud-vestică a României și face parte, din punct de vedere administrativ, din Regiunea de Dezvoltare Sud-Vest Oltenia. În cadrul acestei regiuni de dezvoltare, GAL “Colinele Olteniei” se situează, în cvasi-integralitatea sa, în partea de nord-vest a județului Dolj - dintr-un total de 17 localități, 16 se află în județul Dolj, iar o localitate în județul Mehedinți. Teritoriul este preponderent deluros, brăzdat de o rețea hidrografică bogată constituită din afluenți ai Râului Jiu. Întregul areal este caracterizat prin prezența unor habitate naturale specifice stepei și silvostepii, cuprinzând și arii situate în interiorul unor situri de importanță comunitară, componente ale rețelei *Natura 2000* și în interiorul *zonei naturale protejate de interes național și monument al naturii „Pajiștea Gogoșu-Ștefănel”*.

Localitățile cuprinse pe teritoriul GAL „Colinele Olteniei” sunt unități administrativ teritoriale recunoscute legal la nivelul NUTS IV și sunt următoarele:

Dolj 16 localități	Almăj Argetoaia Botoșești-Paia Brabova Carpén Cernătești Coțofenii din Dos Gogoșu	Grecești Ișalnița Predești Scăești Seaca de Pădure Secu Sopot Verbița	
Mehedinți 1 localitate	Bâcleș.		

Ca **bogății naturale**, amintim rețeaua apelor de suprafață, pădurile, pășunile și fânețele naturale și calitatea solului care este fertil, potrivit pentru culturile agricole. Se întâlnesc soluri argiloase, soluri de pădure brun și roșu-brun, sol tip cernoziom și soluri aluviale. Localitatea aparținând județului Mehedinți are soluri cernoziom tipice și cambice. Solurile brun-roșcate se găsesc în general în zonele viticole colinare pe altitudini de 90-250 m. Solul caracteristic în jumătatea de est a teritoriului GAL „Colinele Olteniei” este solul aluvionar de luncă a Jiului, favorabil culturilor legumicole și solul brun-roșcat de pădure, favorabil culturilor mari agricole și plantelor tehnice.

În ceea ce privește resursele subsolului în partea de est a teritoriului „Colinele Olteniei”, acestea cuprind zăcăminte de țitei, în Almăj și Coțofenii din Dos și gaze naturale la Ișalnița. Ca materiale de construcții, subsolul județului Dolj este bogat în argile, luturi argiloase și balast, care pot fi găsite în diferite localități din județ, în zona de referință acestea existând în comuna Ișalnița.

Din punct de vedere **climatic**, teritoriul GAL „Colinele Olteniei” aparține zonei temperate, cu influențe mediteraneene.



În ultimii ani au avut loc importante modificări ale parametrilor hidrometeorologici și geo-climatici la nivel mondial, și inclusiv pe teritoriul „Colinele Olteniei”, datorate în mare măsură activităților antropice, drept care, pentru creșterea eficienței energetice și reducerea emisiilor de gaze cu efect de seră, se va acorda o atenție deosebită inițiativelor inovatoare care presupun promovarea și valorificarea formelor noi de energie regenerabilă, utilizarea noilor tehnologii cu un impact cât mai redus asupra mediului.

Infrastructura rutieră este reprezentată de o **rețea de drumuri** de aproximativ 382 km, din care 140 de kilometri de drumuri comunale, 231 km drumuri județene și 11 km drum național (DN6 și DN56), teritoriul aflându-se și în vecinătatea a două drumuri europene (E70 și E79). Drumurile comunale - care reprezintă mai mult de jumătate din infrastructura rutieră la nivelul teritoriului au, în proporție semnificativă, îmbrăcămînți de pietriș sau pământ, circulația pe acestea realizându-se cu mare dificultate, în special în condiții de vreme nefavorabile.

Pe de altă parte, la nivelul teritoriului acoperit de GAL „Colinele Olteniei” există și infrastructură aeriană, Aeroportul Internațional Craiova fiind singurul din Regiunea de Dezvoltare Sud Vest Oltenia. Aeroportul este echipat adecvat și deschis atât transportului intern cât și celui internațional.

Din punct de vedere **economico-social**, trăsătura definitorie a acestui teritoriu o reprezintă ponderea semnificativă a **zonelor defavorizate și cu grad ridicat de sărăcie**. Singura localitate care face notă discordantă este Ișalnița care, fiind o zonă peri-urbană, înregistrează o dezvoltare economică mai mare. În rest, majoritatea localităților teritoriului sunt grav afectate, printre altele, *de o populație îmbătrânită, de exodul tinerilor către zona urbană sau străinătate, de lipsa locurilor de muncă, de existența unui număr redus de forme asociative între fermieri, producători sau procesatori, de folosirea unor tehnologii învechite și de lipsa posibilităților localnicilor de a susține financiar, pe cont propriu, adaptarea producției la condițiile de sol, climă și nivel de cerere*. Aceasta este, în același timp, și o **zonă defavorizată de condiții naturale specifice** în proporție de aproximativ 45%, având în componența sa comune care se regăsesc în lista UAT incluse în ZDS conform art. 20 al Regulamentului (CE) 1257/1999.

Descrierea metodologiei pentru LHDI (IDUL) , disponibilă în anexa 9 , volum disponibil la:					
https://www.academia.edu/16408349/Competitive_Cities_Reshaping_the_Economic_Geography_of_Romania_2013					
sirsup	Judet	LOCALITATE	IDUL 2011	Populație 2011	urban/ rural
70566	DOLJ	ALMAJ	53,31	1974	rural
70744	DOLJ	ARGETOAIA	45,99	4382	rural
110571	MEHEDINTI	BACLES	34,80	2070	rural
70968	DOLJ	BOTOSESTI-PAIA	30,31	809	rural
70986	DOLJ	BRABOVA	30,34	1550	rural
71536	DOLJ	CARPEN	40,79	2375	rural
71723	DOLJ	CERNATESTI	38,88	1929	rural
71910	DOLJ	COTOFENII DIN DOS	50,66	2337	rural
72604	DOLJ	GOGOSU	33,67	723	rural
72819	DOLJ	GRECESTI	36,03	1706	rural
70094	DOLJ	ISALNITA	76,63	3770	rural
73772	DOLJ	PREDESTI	50,18	1905	rural
74073	DOLJ	SCAESTI	46,15	2139	rural
74135	DOLJ	SEACA DE PADURE	25,67	1042	rural
74171	DOLJ	SECU	34,77	1140	rural
74242	DOLJ	SOPOT	37,60	1836	rural
74705	DOLJ	VERBITA	35,63	1342	rural
Media la nivelul teritoriului:			41,26		

Produsul intern brut pe cap de locuitor rămâne redus (23.672 lei), iar teritoriul GAL înregistrează un decalaj semnificativ față de zona limitrofă urbană Craiova.

Arealul acoperit de GAL „Colinele Olteniei” este **preponderent agrar** - din totalul de 89.589 hectare, conform datelor obținute de la Direcțiile Regionale de Statistică Dolj și Mehedinți privind Fondul Funciar al celor două județe pentru anul 2014, suprafața ocupată de terenurile agricole ocupă 73.355 ha, iar din totalul suprafeței agricole, 71% o reprezintă terenurile arabile care ocupă 52.147 ha.

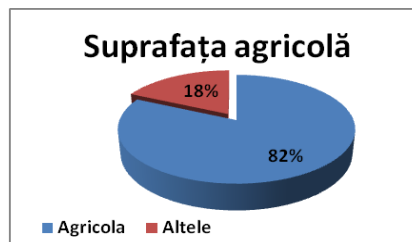

Cu toate acestea, din cauza nivelului ridicat de sărăcie (și așa cum reiese și din „Recensământul General Agricol 2010 - Tabelul 5b. Suprafața agricolă utilizată (hectare), pe clase de mărime a suprafeței agricole utilizate, pe localități” (atașat) furnizat de Direcția Regională de Statistică Dolj și Direcția Județeană de Statistică Mehedinți) acest teritoriu este foarte fărâmițat, caracterizat de prezența unui număr foarte mare de **exploatații de subzistență** și, în consecință, o parte semnificativă a populației este ocupată în acest tip de agricultură de subzistență. De asemenea, valoare adăugată a produselor agro-alimentare aproape că lipsește, iar randamentele și productivitatea muncii sunt printre cele mai scăzute din țară, în special în agricultura de semi-subzistență, terenurile fiind fărâmițate și slab productive.

Producătorii locali sunt oameni cu experiență, dar în mare parte cu o vârstă de peste 65 de ani, transferul între generații nu mai are loc din cauza migrației masive a tinerilor, iar agricultorii sunt doar în parte organizați în structuri asociative. Cercetarea și dezvoltarea lipsesc cu desăvârșire, deși există încă nostalgia unor ferme mari, deosebit de eficiente, din epoca trecută, la nivelul UAT Predești (pomicole) și UAT Ișalnița (legumicole) - vestitele sere de legume și flori, unele dintre cele mai mari din Europa.

În ceea ce privește viile și pepinierele viticole, acestea ocupă o suprafață de 1.068 ha, iar livezile și pepinierele pomicole ocupă o suprafață de 1.019 ha. Pădurile și vegetația forestieră reprezintă 11% din suprafața totală a teritoriului, acoperind 10.059 ha.

Total suprafață teritoriu în hectare	Suprafața agricolă	Suprafața arabilă	Pășuni	Fânețe	Vii și pepiniere viticole	Livezi și pepiniere pomicole	Păduri și altă vegetație forestieră	Ape, bălți
89.589 ha	73.355	52.147	18.191	930	1.068	1.019	10.059	660
% din suprafață totală	82%	58%	20%	1%	1%	1%	11%	1%

Sursa datelor: I.N.S Direcția Regională de Statistică Dolj și Direcția Județeană de Statistică Mehedinți

Teritoriul GAL „Colinele Olteniei” încă se confruntă cu probleme și nevoi în atingerea potențialului său economic. **Economia locală** este strâns legată de activitatea din sectorul agricol (în mare parte de subzistență) care predomină în această zonă.

Unitățile active în care este ocupată populația din teritoriu acoperă, în general, industria prelucrătoare, producția și furnizarea de energie electrică și termică, distribuția apei, salubritate, gestionarea deșeurilor, construcții, comerț cu ridicata și amănuntul, repararea autovehiculelor, transport, depozitare și activități de poștă și curier, hoteluri și restaurante, informații și comunicații, tranzacții imobiliare, închirieri și activități de servicii, sănătate, asistență socială și alte activități de servicii colective, sociale și personale, agricultură, silvicultură și pescuit. Analizând comparativ datele statistice oficiale de la direcțiile județene de statistică, în anul 2004 erau înregistrate un număr de aproximativ 170 de unități active la nivelul GAL „Colinele Olteniei”, în 2010 puțin peste 200, iar până în anul 2014 numărul acestora a crescut la 277 - cu un număr total de 1195



salariați. Cifra de afaceri la nivelul GAL „Colinele Olteniei” pentru anul 2014 a fost de 953.669.968 lei, conform datelor din evidența I.N.S Direcția Regională de Statistică Dolj și Direcția Județeană de Statistică Mehedinți.

Sectorul serviciilor și activităților sociale este gestionat de primării, acesta vizând populația îmbătrânită, bolnavă, în șomaj, săracă, vulnerabilă și marginalizată social, toate cele 17 autorități locale având servicii de asistență socială pentru grupurile dezavantajate. Totuși, administrația publică, prin bugetele sărace pe care le are la dispoziție, este încă inefficientă, însă un aport important în acest sens îl au și societatea civilă, prin biserică și organizațiile neguvernamentale care se implică la nivel local.

Accesul la **servicii și infrastructură publică** pentru populație, în cea mai mare parte a teritoriului GAL, rămâne cu mult în urma zonelor urbane Craiova și Filiași. Majoritatea localităților au acces la servicii medicale de bază, învățământ primar și infrastructură pentru practicarea sportului. În decursul ultimilor ani, **infrastructura medicală** a fost dezvoltată și **serviciile medicale** au fost diversificate, astfel:

UNITATI SANITARE LA NIVELUL TERITORIULUI GAL COLINELE OLTENIEI																											
Anul	Dispensare medicale		Unități medico-sociale		Centre de sănătate		Cabinete medicale de medicină generală		Cabinete medicale de familie		Cabinete stomatologice		Cabinete medicale de specialitate		Farmacii		Puncte farmaceutice		Depozite farmaceutice		Laboratoare medicale		Laboratoare de tehnica dentară		Alte tipuri de cabinete medicale		
	public	privat	public	privat	public	privat	public	privat	public	privat	public	privat	public	privat	public	privat	public	privat	public	privat	public	privat	public	privat	public	privat	
	2003	2	0	0	0	1	0	0	0	26	0	5	1	0	0	0	1	0	0	0	0	0	0	0	0	0	0
2014	0	0	2	0	0	0	0	2	24	1	5	5	0	0	0	7	0	10	0	0	0	0	0	1	0	1	0

Sursa datelor: I.N.S Direcția Regională de Statistică Dolj și Direcția Județeană de Statistică Mehedinți

Sectorul educațional a cunoscut și el modificări de-a lungul ultimilor ani, ca o consecință directă a schimbărilor demografice (natalitate scăzută și plecări masive), însă fiecare localitate are la nivelul său cel puțin o instituție de învățământ, însă, în marea majoritate a cazurilor, cu o infrastructură uzată fizic și depășită moral. Ca număr de unități de învățământ, situația generală la nivelul GAL se prezintă astfel:

Anul	STRUCTURA UNITATILOR SCOLARE LA NIVELUL TERITORIULUI GAL COLINELE OLTENIEI				
	Preșcolar	Primar și gimnazial (inclusiv învățământ special)	Primar și gimnazial	Liceal	Profesional
2003	2	25	0	0	0
2014	0	16	16	1	0

Sursa datelor: I.N.S Direcția Regională de Statistică Dolj și Direcția Județeană de Statistică Mehedinți

O provocare permanentă o reprezintă atragerea tinerilor înapoi în localitățile natale și încurajarea celor rămași să nu plece, drept care s-a investit în ultimul timp în **infrastructura de agrement**, la nivelul GAL „Colinele Olteniei” existând un număr total de 36 de terenuri de sport și un număr de 63 de săli de sport.

În ceea ce privește **patrimoniul arhitectural și cultural**, GAL „Colinele Olteniei” are în vedere păstrarea și conservarea **moștenirii și identității culturale** specifice teritoriului. Aici sunt înregistrate un număr de 55 de obiective de interes național și local (54 în județul Dolj și unul în județul Mehedinți), conform **Listei Monumentelor Istorice 2015**, anexă la Ordinul ministrului culturii nr. 2.828/2015 (Monitorul Oficial al României, Partea I, Nr. 113 bis, 15.02.2016).

Moștenirea istorică și culturală a zonei constă în situri arheologice, așezări-sat, cetăți, biserici și cule, și o serie de muzee care păstrează vii crâmpie din vremurile de mult apuse - obiecte vechi, mărturii ale meșteșugurilor populare locale, straie populare



tradiționale, scoarțe și covoare specifice zonei etc. Tot ca parte a acestei moșteniri au rămas și o serie de obiceiuri din străbuni și vechi sărbători.

1. Prezentarea populației teritoriului GAL „Colinele Olteniei”

Dimensiunea demografică este elementul cheie al analizei, deoarece populația este atât factor de consum, cât și factor de acțiune, fiind atât motorul, cât și beneficiarul final al dezvoltării regiunii. Aceasta a fost analizată sub aspect cantitativ, structural și evolutiv.

Teritoriul acoperit de GAL „Colinele Olteniei” are o populație stabilă totală de **33.029 locuitori**, conform datelor statistice pentru anul 2011 (în scădere față de anul 2002, când se înregistrau 37.875 locuitori), încadrându-se, astfel, între limitele prevăzute de programul LEADER (10.000 - 100.000 locuitori). Conform datelor statistice recente, la nivelul anului 2015, populația număra 32.465 locuitori, putându-se observa în continuare o tendință de scădere a acesteia. Raportând populația totală la suprafața teritoriului GAL, de **896 km²**, rezultă o **densitate a populației de aproximativ 37 locuitori/km²**, încadrându-se astfel în limita de **75 locuitori/km²**.

Anul 2002		Anul 2011	
Total populație județ Dolj	Total populație teritoriu Colinele Olteniei	Total populație județ Dolj	Total populație teritoriu Colinele Olteniei
734.231	37.875	660.544	33.029

Sursa datelor: I.N.S Direcția Regională de Statistică Dolj și Direcția Județeană de Statistică Mehedinți

Ca efect al migrației multor tineri către orașe sau în afara granițelor țării în căutarea unui loc de muncă și a unor condiții de trai decente, există o puternică tendință de îmbătrânire a populației la nivelul teritoriului GAL. În **2011** sporul natural a fost negativ (-430), o pondere însemnată a populației reprezentând-o persoanele cu vârsta peste 65 de ani și, deși soldul migrației este pozitiv la nivelul anului 2011 (+144), analizând perioada cuprinsă între 2002 și 2011, se poate observa că teritoriul a înregistrat o regresie demografică semnificativă (-4846). Populația stabilă, pe grupe de vârstă, conform recensământului populației din anul 2011, este reprezentată astfel:

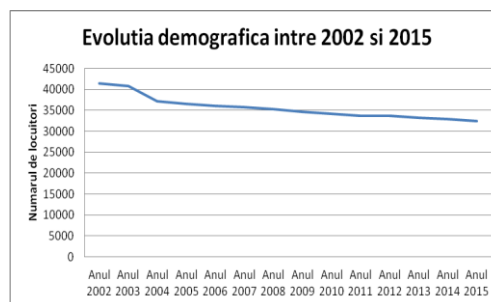

Segmentul de vârstă	0-24 ani	25-64 ani	Peste 65 de ani
Numărul de persoane	8600	16191	8238

Sursa datelor: I.N.S Direcția Regională de Statistică Dolj și Direcția Județeană de Statistică Mehedinți

Situația comparativă între anii 2002 și 2011 a evoluției principalilor indicatori demografici aferenți arealului GAL „Colinele Olteniei” este următoarea:

GAL „Colinele Olteniei”	Populație		Evoluție / regresie		Plecări		Stabiliri		Natalitate		Mortalitate	
	2002	2011	2002-2011	2002	2011	2002	2011	2002	2011	2002	2011	
TOTAL:	37875	33029	-4846	771	459	659	603	386	266	875	696	

Sursa datelor: I.N.S Direcția Regională de Statistică Dolj și Direcția Județeană de Statistică Mehedinți

Luând comparativ în considerare populația arealului GAL „Colinele Olteniei” și totalul populației județului Dolj, se observă că acest regres demografic s-a manifestat proporțional - ponderea GAL rămânând la un nivel de 5%, atât la nivelul anului 2002, cât și la nivelul anului 2011.



CAPITOLUL II - Componenta parteneriatului

Parteneriatul GAL Colinele Olteniei include un număr de 61 membri (**A se vedea Anexa 3**). Din aceștia 18 sunt entități publice (17 UAT-uri comunale și 1 UAT județean-DOLJ), reprezentate de instituțiile publice administrative - primării și consiliu județean - cu experiență și expertiză în probleme de dezvoltare economică, socială, culturală, mediu înconjurător - însumează 29,5 % din totalul partenerilor. 33 entități aparținând sectorului privat, IMM-, PFA, II, IF, fermieri, grupuri de fermieri, cu experiență și expertiză în afaceri agricole și neagricole, însumează 54,1 % din totalul partenerilor. 7 entități provenite din societatea civilă, respectiv ONG și Biserică (unitate de cult), specializate pe domenii și cu experiență și expertiză în probleme de dezvoltare comunitară și voluntariat, însumează 11,5% din totalul partenerilor. 3 persoane fizice, resursă umană calificată cu experiență și expertiză în probleme de asistență socială, situații de urgență și administrație, însumează 4,9% din totalul partenerilor. Toți partenerii posedă capacitate administrativă și financiară adecvată pentru a administra sprijinul oferit prin programul LEADER și a asigura finalizarea cu succes a operațiunilor (proiectelor). Esența parteneriatului astfel format este capacitatea acestuia de a stimula crearea unor alianțe locale care să mobilizeze sprijinul în jurul unor obiective comune, să le consolideze capacitatea de a concepe o procedură de selecție nediscriminatorie și transparentă în ceea ce privesc operațiunile și selectarea acestora.

Această asociere de instituții și persoane este practic nucleul resursă pentru susținerea dezideratelor de dezvoltare a teritoriului, grupul obștesc de inițiativă, conexiunea directă cu locuitorii și problemele acestora. De asemenea, el este în același timp cel mai important evaluator și identificator al nevoilor locale; are la îndemână, prin GAL și grație programului LEADER, resursele și mecanismele necesare pentru edificarea schimbării, a relațiilor și conștiinței comunitare. Ca promotor al dezvoltării teritoriale, pentru a răspunde nevoilor neacoperite identificate, parteneriatul GAL Colinele Olteniei se mobilizează pentru întărirea cooperării teritoriale dintre actorii reprezentativi în scopul îmbunătățirii și susținerii investițiilor și serviciilor publice (responsabilitatea APL), inițiatelor private (SRL; PFA; PFI, II, fermieri), precum și a implicării societății civile (ONG, Biserică, persoane fizice) în atingerea scopului declarat al implementării Strategiei locale, acela al unor condiții de viață mai bune locuitorilor, premergător etapei de construire a unei comunități teritoriale omogene, viabile și sustenabile. Dezvoltarea instituțională a GAL Colinele Olteniei va avea la bază un mod de relaționare inovativ partenerial și participativ de cooperare și transpunere în practică de jos în sus, sub responsabilitatea comună, a planului de acțiune al Strategiei de Dezvoltare Locală a cărei țintă finală, la orizontul anului 2023 sa fie un teritoriu vizibil schimbat în bine. Toate părțile, parteneri cu drepturi depline sunt interesate în participarea la oportunitatea de dezvoltare teritorială oferită de Programul LEADER și consimt să lucreze pe baza acordului semnat, în dialog instituțional constructiv, participativ și dinamic prin schimb de informații, consultare, negociere pentru accesarea de resurse în scopul avantajului și contribuției proprii la dezvoltarea comunității locale și a teritoriului.

Parteneriatul prin reprezentanții săi și având la bază experiența LEADER 2007-2013 va promova, implementa, dezvolta și susține Strategia de Dezvoltare Locală a GAL Colinele Olteniei, așa cum a aprobat-o, iar individual, entitățile vor propune GAL proiecte sau intervenții la nivel microsocial teritorial, legitimate de aceleași valori comune, cooperarea în beneficiul reciproc și pentru binele comunității.



<p>Interesul și implicarea partenerilor GAL Colinele Olteniei în dezvoltarea teritoriului conform axelor de orientare strategică</p>
<p>Interes colectiv, implicare sector public, cele 18 -APL -uri orientare strategica (AXA 1, AXA 2, AXA3)</p> <p>Promovarea unei dezvoltări rurale echilibrate și atractive în special pentru tineri, pentru reîntoarcerea la sat a acestora în scopul efectuării transferului între generații - asigurarea de către APL a serviciilor publice de interes general local, de calitate pentru populație, 33029 locuitori;</p>
<p>Interes colectiv, implicare sector privat importanta strategica (AXA 2, AXA 3)</p> <p>Dezvoltarea globală a teritoriului și măsuri pentru dezvoltarea în plan local a unei economii diversificate durabile, crearea de locuri de muncă și reducerea sărăciei locuitorilor. Îmbunătățirea performanței firmei, acces la inovație, dotări moderne pentru creșterea veniturilor din afacerile locale;</p>
<p>Interes colectiv, implicare sector privat, agricultori, fermieri importanta strategica (AXA 2)</p> <p>Reducerea gradului de sărăcie și a riscului de excluziune socială prin modernizarea agriculturii, deblocarea potențialului economic agricol al teritoriului GAL și depășirea nivelului scăzut de profesionalizare al fermierilor cu ferme mici și al proprietarilor de terenuri agricole pretabile acestora;</p>
<p>Interes colectiv, implicare sector privat importanta strategica (AXA 2)</p> <p>Atragerea tinerilor către sate și integrarea lor ca agricultori în economia și implicit piața locală de muncă, dezvoltarea unei afaceri proprii inovative în agricultură, crearea de noi locuri de muncă în spațiul rural;</p>
<p>Interes colectiv, implicare sector privat, fermieri importanta strategica (AXA 2)</p> <p>Stimularea și consolidarea dezvoltării teritoriului sprijinirea sectorului agricol din teritoriul GAL pentru acces la valorificarea pe piața liberă a produselor rezultate din fermele proprii;</p>
<p>Interes colectiv, implicare societatea civilă cu activitate în domenii diverse, domeniul social fiind de orientare strategică (AXA 1)</p> <p>Reprezentare și vizibilitate în viața publică, sprijin în probleme specifice, dorința de a participa activ la transformarea comunității oferind în mod special ajutor în promovarea incluziunii sociale și combaterea sărăciei care se perpetuează în rândul categoriilor sociale sărace și defavorizate din mediul rural GAL Colinele Olteniei.</p>



CAPITOLUL III - ANALIZA SWOT GAL „COLINELE OLTENIEI”

ANALIZA SWOT - TERITORIU un teritoriu omogen cu resurse încă de exploatat ce trebuie rapid valorizat	
<p><u>Puncte tari:</u></p> <p>Resurse naturale valorificabile; Calitatea deosebită a solului favorabilă agriculturii; Rețeaua hidrografică este bogată; Relieful colinar și clima temperată sunt propice locuirii și turismului; Accesibilitatea ridicată; Existența infrastructurii de transport aerian în vecinătatea teritoriului; Existența infrastructurii de telecomunicații Apropierea de municipiile Craiova, Filiași și Turnu Severin; Existența unei identități culturale - istorice bine definite și a unui patrimoniu cultural antropoc bogat; Prezența în teritoriul “Colinele Olteniei” a unor arii protejate și a 2 situri Natura 2000. Existența teritoriului în Masterplanul de Apă Existența teritoriului în Masterplanul de Deseuri; Existența strategiilor locale de dezvoltare economică și socială a comunității.</p>	<p><u>Puncte slabe:</u></p> <p>Teritoriu cu populație săracă datorită deșertificării și migrației în străinătate, IDUL mediu teritoriu =41,26; Șomaj ridicat datorită restructurării economice; Infrastructura rurală de bază slab dezvoltată (drumuri comunale, tratarea apei reziduale, gaze), lipsa resurse publice financiare; Infrastructura turistică insuficient reprezentată; Acces limitat la serviciile publice de bază destinate populației (sănătate); Neatracivitate teritorială pentru revenirea și stabilirea tinerilor la sate și dezvoltarea de afaceri; Starea precară a unor sectoare de drum ce fac legătura între localități, în special drumuri comunale; Practici agricole sau ne-agricole neconforme ce generează poluarea solului; Interesul destul de scăzut și lipsa resurselor financiare pentru punerea în valoare a patrimoniului cultural și istoric;</p>
<p><u>Oportunități:</u></p> <p>Încadrarea geografică a teritoriului „Colinele Olteniei” în aria de eligibilitate a PNDR, continuarea Programului LEADER Experiența dobândită în urma finanțării Planului de Dezvoltare Locală în etapa trecută. Dezvoltarea rapidă a infrastructurii de apă, apă uzată și de colectare deșeuri la sate prin master planurile de apă și deșeuri; Potențial de a sprijini sistemele agricole cu înaltă valoare naturală Posibilitatea dezvoltării de piețe pentru produsele agricole tradiționale; Existența ariilor protejate, potențial turistic Existența fondului forestier (pădurea, fondul cinegetic, fondul piscicol și vegetația</p>	<p><u>Amenințări:</u></p> <p>Degradarea continuă a infrastructurii locale (datorită lipsei fondurilor pentru investiții și mentenanță); Tendința de îmbătrânire a populației, ceea ce va duce la creșterea nevoilor în susținerea agriculturii în domeniul asistenței sociale și a serviciilor de sănătate; Migrația tinerilor către oraș sau străinătate Inexistența unor politici viabile pentru protecția mediului și conservarea resurselor naturale; Degradarea obiectivelor de patrimoniu datorită lipsei de fonduri pentru păstrarea și/sau renovarea lor; Scăderea interesului tinerilor pentru</p>



forestieră) ; Strategia națională privind incluziunea socială și reducerea sărăciei 2015-2020 și a Pachetul Integrat de acțiuni și măsuri pentru combaterea sărăciei.	tradițiile și obiceiurile, moștenire culturală a comunităților rurale; Neaplicarea strategiilor regionale și județene ar putea genera o neaplicare a strategiilor locale, cu influență asupra dezvoltării de ansamblu a teritoriului.
--	--

ANALIZA SWOT - POPULATIE

oamenii simpli, înțelepți, modești, harnici care au nevoie de bunăstare, grijă și confort

<u>Puncte tari:</u> Structura pe sexe echilibrată ; Mediul rural nealterat (ambiental, cultural, istoric, natural) ; Forța de muncă ieftină, în general necalificată, cu experiență în muncile agricole; Viața activă a locuitorilor, păstrarea obiceiurilor și tradițiilor, existența ansamblurilor folclorice locale; Scoli și programe de tip "after-school"; Existența și funcționarea la nivel local a unor asociații cu statut ONG care activează pentru susținerea unor activități specifice.	<u>Puncte slabe:</u> Proces continuu de depopulare; Densitate scăzută a populației; Spor natural negativ (-430) INS 2011; Soldul migrațiilor de domiciliu este pozitiv (144) INS 2011; Proces accentuat de îmbătrânire a populației în raport cu tinerii, mai mult de jumătate sunt persoane peste 50 ani; Populația masculină favorizată în categoria persoanelor ocupate/active, marea majoritate a femeilor sunt casnice; Spirit antreprenorial scăzut atât în domeniul agricol cât și neagricol și lipsă de calificare; Nivel educațional scăzut, interes scăzut pentru școală, școli în pericol de desființare, număr mic copii de vârstă școlară și preșcolară Nivel scăzut al oportunităților de ocupare; Participare civică scăzută la viața comunității.
<u>Oportunități:</u> Valorificarea la maximum a sprijinului financiar acordat prin PNDR de către populație, fermieri, producători, asociații; Creșterea interesului politicilor publice pentru dezvoltarea mediului rural și a identității acestuia (investiții publice + menținere și dezvoltare obiceiuri, tradiții, festivaluri, turism rural); Existența programelor de finanțare europene care țintesc resursele umane din mediul rural ; Posibilitatea creării de locuri de muncă în domeniul non-agricole prin noul program guvernamental de impulsare a dezvoltării unei clase de mijloc rural.	<u>Amenințări:</u> Îmbătrânirea accentuată a populației va pune presiune pe servicii sociale; Perpetuarea fenomenului de muncă la negru; Neimplicarea femeilor în viața economică și socială și menținerea lor „la cratiță”; Migrația forței de muncă calificate spre oraș (navetism) și spre exteriorul țării; Subestimarea sistemului educațional; Pierderea identității locale și intensificarea fenomenului imigraționist în rândul tinerilor.



ANALIZA SWOT - ACTIVITATI ECONOMICE
venituri sporite și servicii cotidiene pentru populație prin activități economice diversificate

<p><u>Puncte tari:</u></p> <p>Existența unor agenți economici ce reprezintă peste 50% din cifra de afaceri totala a teritoriului Gal-ului care își pot extinde activitatea, 277 unități active cu trend crescător dar de talie mică; Teritoriul Grupului de Acțiune Locală prezintă potențial agricol semnificativ pentru culturi și zootehnie; Există de asemenea potențial pentru dezvoltarea de activități de procesare pentru industria alimentară; Există deschidere la nivel politic și decizional de susținere a investițiilor private în zonă; Există experiență profesională și spații de producție și furnizare de energie electrică și termică din surse convenționale (carbune).</p>	<p><u>Puncte slabe:</u></p> <p>Deficit de identitate economica a teritoriului, agricultura rămânând prima activitate economică la sat; Restructurarea combinatului de Electrocentrale Ișalnița deoarece energia electrică produsă în sistem clasic cu cărbune nu mai are loc în Sistemul Energetic Național fiind costisitoare și înlocuită de energia hidro și cea regenerabilă ; Deși numărul unităților economice active a crescut cifra de afaceri cunoaște fluctuații de creștere și descreștere; Număr redus de salariați raportat la totalul întreprinderilor active de pe teritoriul Grupului de Acțiune Locală, cu excepția localității Ișalnița din zona peri-urbană unde urmează de asemenea disponibilizări; Număr redus de agenți economici în sectoarele de servicii pentru populație și industrie, majoritatea activând în comerț; Sectorul economic se bazează aproape în exclusivitate pe agricultură, comerț și microîntreprinderile locale de producție la scara mică ex. panificație, materiale plastice, construcții metalice și de servicii ex. cazare-hotel, alimentație publică și construcții.</p>
<p><u>Oportunități:</u></p> <p>Bănci și agenții de microcreditare - oferte variate pentru creditare; Scheme de finanțare în derulare și în așteptare, prin Programul Național de Dezvoltare Rurală pentru microîntreprinderi; Condiții favorabile pentru practicarea unei agriculturi moderne dincolo de cea de subsistență; FEADR - GAL; finanțarea proiectelor de diversificare a activităților economice, instalarea tinerilor fermieri, dezvoltarea turismului, modernizarea exploatațiilor agricole; Existența zonei Natura 2000 poate constitui</p>	<p><u>Amenințări:</u></p> <p>Reducerea numărului populației apte de muncă și inadecvarea calificării pot genera deficit de forță de muncă și implicit creșterea costurilor de personal pentru întreprinderile din zonă; Extinderea zonei metropolitane a Municipiului Craiova; Dificultăți în accesarea fondurilor nerambursabile care limitează accesul microîntreprinderilor la finanțare.</p>



un punct de pornire pentru a favoriza dezvoltarea sectorului de turism și servicii.

ANALIZA SWOT - AGRICULTURA si ZOOTEHNIA
Pași de la agricultura de subsistență la agricultura modernă, inovativă

<u>Puncte tari:</u>	<u>Puncte slabe:</u>
<p>Principala activitate economică aducătoare de venituri pentru populație în teritoriul GAL;</p> <p>Teritoriul Grupului de Acțiune Locală prezintă potențial agricol semnificativ în sectoarele de producție;</p> <p>Tradiție și experiență îndelungată în sectorul vegetal, legumicultură, pomicultură, zootehnie;</p> <p>Existența forței de muncă experimentate în agricultură;</p> <p>Zootehnia bine dezvoltată în teritoriu și tradiții în creșterea pasărilor, bovinelor, caprinelor;</p> <p>Posibilitatea de creditare a investițiilor și inițiativelor în agricultură;</p> <p>Posibilități de conversie de la agricultura convențională la agricultura ecologică.</p>	<p>Forță de muncă activă dar necalificată;</p> <p>Fragmentarea suprafețelor agricole și rezistența la asociere;</p> <p>Nivel de eficiență economică foarte scăzut;</p> <p>Posibilități reduse de valorificare a produselor agricole de fermă;</p> <p>Calitatea produselor alimentare și agroalimentare necertificată;</p> <p>Desființarea marilor unități productive și de cercetare de tip agricol;</p> <p>Existența unor suprafețe cu destinație agricolă necultivate timp de mai mulți ani consecutivi;</p> <p>Investiții insuficiente în agricultură;</p> <p>Înzestrare tehnică foarte slabă a fermierilor;</p> <p>Număr foarte redus de asociații de valoare adăugată pentru produsele agricole, legume - fructe.</p>
<u>Oportunități:</u>	<u>Amenințări:</u>
<p>Existența unor asociații profesionale și a unor organisme de sprijin a producătorilor;</p> <p>Posibilitatea accesării fondurilor europene pentru finanțarea agriculturii;</p> <p>Existența cadrului legislativ pentru întemeierea și dezvoltarea exploatărilor agricole;</p> <p>Sprijin oferit Camera Agricolă județeană cu privire la accesarea fondurilor europene;</p> <p>Existența Planului Național Strategic pentru Dezvoltarea Rurală.</p>	<p>Degradarea solurilor;</p> <p>Capacitățile reduse de prelucrare și valorificare a producției agricole;</p> <p>Preocuparea insuficientă pentru exploatarea rațională a islazurilor, concretizată în randamentul scăzut al acestora și posibilitatea extinderii îmbolnăvirilor la animale;</p> <p>Numărul de concurenți în creștere pentru produsele agroalimentare de pe piața Uniunii Europene.</p>



ANALIZA SWOT - ORGANIZAREA SOCIALĂ ȘI INSTITUȚIONALĂ
Perspective de cooperare și acțiuni colective
pentru realizarea de structuri sociale instituționalizate

<p><u>Puncte tari:</u></p> <p>Vocație partenerială demonstrată a autorităților locale, deschidere către asociere și parteneriate cu societatea civilă; Existența Asociației GAL Colinele Olteniei, parteneriat public privat cu activitate de 3 ani pentru mobilizarea mai bună a potențialului de dezvoltare socială, economică și culturală la nivel local Existența asocierilor de tip intercomunitar între administrațiile publice locale din zonă; Parteneriat activ între autoritățile publice și Biserică, important în spațiul rural; Existența ONG profesionale, active cu activitate specifică spațiului rural ; Existența unui ONG internațional activ, cu experiență de 10 ani pe teritoriul GAL, World Vision, posedă expertiză de nivel înalt.</p>	<p><u>Puncte slabe:</u></p> <p>Repartizarea inegală a vieții asociative în interiorul comunităților teritoriale, Sector redus al asocierii în domeniul vieții sociale doar World Vision internațional; Lipsă activitate asociativă în domeniul promovării moștenirii de patrimoniu și cultural-istorice; Lipsă cooperări intersectoriale între ONG, de regulă apar în parteneriat bicefal; Lipsă consultare în elaborarea politicilor publice între APL și societatea civilă; Capacitate redusă de cofinanțare a proiectelor din partea APL; Lipsa mecanismelor de informare și consultare a populației.</p>
<p><u>Oportunități:</u></p> <p>Continuarea programului LEADER al Uniunii Europene și a sprijinului din fondurile structurale; Prezența pe teritoriul GAL a unei comune industrializate, cu buget ridicat și potențial mare de dezvoltare care poate ajuta; Posibilitatea de promovare a schimbului de experiență, de expertiză și de diseminare a exemplurilor de bună practică; Existența unor strategii la nivelul județului Dolj și Mehedinți cu viziune pe termen lung; Existența programelor de finanțare europeană cu complementaritate destinate sprijinirii inițiativelor de dezvoltare locale.</p>	<p><u>Amenințări:</u></p> <p>Îmbătrânirea populației, scăderea interesului persoanelor tinere în a dezvolta spirit de inițiativă; Lipsa culturii civice și a culturii asociative Locuitorii spațiului rural nu sunt instruiți cu privire la avantajele vieții asociative; Constrângeri bugetare la nivelul APL în asigurarea protecției sociale; Ineficiența utilizării fondurilor, proiecte ne sustenabile și amenințarea cu posibila retragere a unor finanțatori;</p>



CAPITOLUL IV - Obiective, Priorități și Domenii de Intervenție

Obiective de dezvoltare rurala SDL GAL Colinele Olteniei (Conformitate cu regulamentul UE nr. 1305/2013 art.4)	Priorități de dezvoltare rurala SDL GAL Colinele Olteniei (Conformitate cu regulamentul UE nr. 1305/2013, art.5)	Domenii de intervenție SDL GAL Colinele Olteniei (Conformitate cu regulamentul UE nr. 1305/2013, art.5)
Obiective transversale: Mediu si Climă, Inovare		
<p>Obiectivul 3. Obținerea unei dezvoltări teritoriale echilibrate a economiilor și comunităților rurale, inclusiv crearea și menținerea de locuri de muncă</p>	<p>P6. Promovarea incluziunii sociale, reducerea sărăciei și dezvoltarea economică în zonele rurale</p>	<p>DI6B Încurajarea dezvoltării locale în zonele rurale</p>
		<p>DI6B Încurajarea dezvoltării locale în zonele rurale</p>
		<p>DI6A Facilitarea diversificării, a înființării și dezvoltării de întreprinderi mici precum și crearea de locuri de muncă.</p>
<p>Obiectivul 1 Favorizarea competitivității agriculturii</p>	<p>P3. Promovarea organizării lanțului alimentar, inclusiv procesarea și comercializarea produselor agricole, a bunăstării animalelor și a gestionării riscurilor în agricultură</p>	<p>DI3A Îmbunătățirea competitivității producătorilor primari printr-o mai bună integrare a acestora în lanțul alimentar prin intermediul schemelor de calitate, al creșterii valorii adăugate a produselor agricole, al promovării pe piețele locale și în cadrul circuitelor scurte de aprovizionare, al grupurilor și organizațiilor de producători și al organizațiilor interprofesionale</p>
	<p>P2. Creșterea viabilității exploatațiilor și a competitivității tuturor tipurilor de agricultură în toate regiunile și promovarea tehnologiilor agricole inovative și a gestionării durabile a pădurilor</p>	<p>DI2B Facilitarea intrării în sectorul agricol a unor fermieri calificați corespunzător și, în special, a reînnoirii generațiilor</p>
	<p>DI2A Îmbunătățirea performanței economice tuturor exploatațiilor</p>	



		agricole și facilitarea restructurării și modernizării exploatațiilor în vederea creșterii participării pe piață și a orientării spre piață, precum și a diversificării activităților agricole
--	--	--

Logica intervenției:

	Priorități de dezvoltare rurală	Domenii de intervenție	Măsuri	Indicatori de rezultat
<p>Obiectivul de dezvoltare rurală 3</p> <p>Obținerea unei dezvoltări teritoriale echilibrate a economiilor și comunităților rurale, inclusiv crearea și menținerea de locuri de muncă</p>	<p>P6. Promovarea incluziunii sociale, reducerea sărăciei și dezvoltarea economică în zonele rurale</p>	<p>DI6B Încurajarea dezvoltării locale în zonele rurale</p>	<p>M1 Sprijinirea investițiilor de utilitate publică pentru dezvoltarea economică și socială a teritoriului GAL</p>	<p>Populație netă care beneficiază de servicii/infrastructuri îmbunătățite = minim 10.000 locuitori</p>
		<p>DI6B Încurajarea dezvoltării locale în zonele rurale</p>	<p>M2 Servicii sociale pentru categoriile sociale defavorizate/ cu risc de sărăcie/cu dizabilități/ exclusiune socială din teritoriul GAL Colinele Olteniei</p>	<p>Populație netă care beneficiază de servicii/infrastructuri îmbunătățite = minim 2000 locuitori</p>
		<p>DI6A Facilitarea diversificării, a înființării și a dezvoltării de întreprinderi mici precum și crearea de locuri de muncă</p>	<p>M3 Sprijinirea creării de noi activități economice neagricole</p>	<p>Locuri de munca create = minim <u>36</u></p>
<p>Obiective transversale</p>	<p>Mediu și Climă, Inovare</p>			
<p>Obiectivul de dezvoltare rurală 1</p>	<p>Priorități de dezvoltare rurală</p>	<p>Domenii de intervenție</p>	<p>Măsuri</p>	<p>Indicatori de rezultat</p>
	<p>P3. Promovarea organizării lanțului</p>	<p>DI3A Îmbunătățirea competitivității producătorilor</p>	<p>M4 Încurajarea investițiilor în</p>	<p>Numărul de exploatații agricole care</p>



Favorizarea competitivității agriculturii	alimentar, inclusiv procesarea și comercializarea produselor agricole, a bunăstării animalelor și a gestionării riscurilor în agricultură	primari printr-o mai bună integrare a acestora în lanțul agroalimentar prin intermediul schemelor de calitate, al creșterii valorii adăugate a produselor agricole, al promovării pe piețele locale și în cadrul circuitelor scurte de aprovizionare, al grupurilor și organizațiilor de producători și al organizațiilor interprofesionale	sectorul de procesare și comercializare a produselor agricole și pomicole	primesc sprijin = minim 1
	P2. Creșterea viabilității exploatațiilor, a competitivității tuturor tipurilor de agricultură în toate regiunile și promovarea tehnologiilor agricole inovative și a gestionării durabile a pădurilor	D12B Facilitarea intrării în sectorul agricol a unor fermieri calificați corespunzător și, în special, a reînnoirii generațiilor	M5 Sprijinirea agricultorilor tineri	Numărul de exploatații agricole/ beneficiari sprijiniți =minim 1
		D12A Îmbunătățirea performanței economice tuturor exploatațiilor agricole și facilitarea restructurării exploatațiilor în vederea creșterii participării pe piață și a orientării spre piață precum și a diversificării activităților agricole	M6 Sprijinirea fermelor mici	Numărul de exploatații agricole/ beneficiari sprijiniți =minim 2
Obiective transversale	Mediu, Inovare			



CAPITOLUL V - Prezentarea măsurilor
Demonstrarea valorii adăugate
Caracterul integrat și inovator

FIȘA MĂSURII

**SPRIJINIREA INVESTITIILOR DE UTILITATE PUBLICA SI A SERVICIILOR LOCALE
PENTRU DEZVOLTAREA ECONOMICA SI SOCIALA A TERITORIULUI GAL COLINELE
OLTENIEI - CODUL MĂSURII - M1/6B**

Tipul măsurii: INVESTIȚII

SERVICII

SPRIJIN FORFETAR

1. Descrierea generală a măsurii, inclusiv a logicii de intervenție a acesteia și a contribuției la prioritățile strategiei, la domeniile de intervenție, la obiectivele transversale și a complementarității cu alte măsuri din SDL

Pentru îmbunătățirea calității vieții, un factor determinant îl constituie modernizarea și extinderea infrastructurii fizice rurale de bază și modernizarea serviciilor publice pentru populația din mediul rural, care influențează în mod direct dezvoltarea activităților sociale, culturale, economice și implicit în crearea de oportunități ocupaționale, Una din problemele de bază ale infrastructurii la nivelul localităților din mediul rural de pe teritoriul GAL o constituie lipsa de spații de recreere precum și lipsa unei infrastructuri de transport/ socială la standarde.

Măsura are drept scop să contribuie la asigurarea infrastructurii necesare pentru teritoriul GAL, în vederea îmbunătățirii mediului de viață în ansamblul său, în scopul de a motiva cetățenii și organizațiile locale să caute oportunități pentru dezvoltarea acestei zone , precum și asigurarea accesului la serviciile de bază, a protejării moștenirii culturale, de mediu si naturale la nivelul localităților.

Pentru îmbunătățirea calității vieții, un factor determinant îl constituie modernizarea si extinderea infrastructurii fizice de bază care influențează în mod direct dezvoltarea activităților sociale, culturale si economice si, implicit, crearea de oportunități ocupaționale. Una din problemele de bază ale infrastructurii de transport o reprezintă calitatea și starea de degradare a drumurilor, fapt ce constituie un impediment în dezvoltarea economică și turistică a teritoriului GAL .Sistemul de colectare si depozitare a deșeurilor solide este într-o fază incipientă în zona rurală. Serviciile aferente de situațiilor de urgenta, precum si supravegherea video la nivel central sunt slab dezvoltate in zona. De asemenea, se resimte lipsa de piețe agroalimentare locale, unde producătorii pot interacționa atât cu consumatorii, cât și cu potențialii colectori/procesatori.

În urma analizei SWOT s-a constat că zona GAL are nevoie de o revigorare a investițiilor care să contribuie la îmbunătățirea mediului de viață.

Prin această măsură sunt finanțate intervenții care să stimuleze creșterea și să promoveze sustenabilitatea socio-economică și de mediu a teritoriului GAL COLINELE OLTENIEI, prin dezvoltarea infrastructurii locale și a serviciilor de bază (timp liber, sănătate, cultură, acces la TIC), precum și prin reînnoirea satelor și prin activitățile de restaurare și modernizare a patrimoniului natural și cultural al satului și al peisajului rural. Se încurajează așadar investițiile în infrastructură la scară mică, promovarea



utilizării energiei regenerabile și economisirii de energie, sensibilizarea ecologică cu scopul îmbunătățirii calității vieții și creșterii performanței de mediu a așezării respective.

Prezenta măsură contribuie la următoarele obiective de dezvoltare rurală, conform art. 4 din Reg. (UE) nr. 1305/2013: a) favorizarea competitivității agriculturii; b) asigurarea gestionării durabile a resurselor naturale și combaterea schimbărilor climatice; c) obținerea unei dezvoltări teritoriale echilibrate a economiilor și comunităților rurale, inclusiv crearea și menținerea de locuri de muncă.

Măsura de față are ca obiective specifice: sprijinirea dezvoltării teritoriului GAL COLINELE OLTENIEI; sprijinirea investițiilor de utilitate publică; accesibilizarea serviciilor locale.

Măsura contribuie la prioritatea 6 prevăzută la art. 5, Reg. (UE) nr. 1305/2013, precum și la prioritatea O1 P1 D1A din cadrul SDL.

Totodată măsura corespunde obiectivelor art. 20 din Reg. (UE) nr. 1305/2013.

Nu în ultimul rând, măsura contribuie la domeniul de intervenție 6B de la art. 5, Reg. (UE) nr. 1305/2013.

Măsura contribuie la obiectivele transversale ale Reg. (UE) nr. 1305/2013, legate de inovare, de protecția mediului, climă în conformitate cu art. 5 din regulamentul amintit, astfel:

Inovare: Măsura contribuie la inovare la nivel local prin finanțarea unor servicii care nu există în teritoriu, astfel având un element de noutate. Sprijinul acordat dezvoltării infrastructurii la scară mică și a serviciilor este esențial pentru dezvoltarea economică a teritoriului GAL COLINELE OLTENIEI. O infrastructură îmbunătățită permite afacerilor din acest spațiu să se dezvolte și încurajează spiritul antreprenorial și inovator. De asemenea, existența unei infrastructuri educaționale funcționale permite formarea de generații tinere bine pregătite, deschise spre noi oportunități și capabile să aducă inovații și dezvoltare în zonele rurale.

Protecția mediului: Măsura contribuie la acest obiectiv transversal prin delimitarea activităților de protecție a mediului ca și criteriu de selecție a proiectelor. Astfel, doar proiectele care vor îndeplini anumite condiții de mediu (unele minime obligatorii, altele de punctaj la selecție) vor fi finanțate.

Climă: Măsura poate contribui la asumarea angajamentelor privind schimbările climatice.

Complementaritatea cu alte măsuri din SDL: Măsura M2 Servicii sociale pentru categoriile sociale defavorizate/ cu risc de sărăcie/cu dizabilitati/ excluziune socială din teritoriul GAL

Sinergia cu alte măsuri din SDL: Măsura M2 Servicii sociale pentru categoriile sociale defavorizate/ cu risc de sărăcie/cu dizabilitati/ excluziune socială din teritoriul GAL, M3 Sprijinirea creării de noi activități economice neagricole, măsuri ce contribuie la îndeplinirea obiectivului 1 Promovarea pe întreg teritoriul GAL a unei economii integrate și echilibrate pentru crearea și menținerea de locuri de muncă.

2. Valoarea adăugată a măsurii

Valoarea adăugată a măsurii se reflectă în stimularea potențialului resurselor locale, în îmbunătățirea calității vieții, în crearea de locuri de muncă, în ridicarea nivelului de trai al populației, în dezvoltarea și ameliorarea condițiilor social-economice ale teritoriului GAL COLINELE OLTENIEI, în particular, și la nivel de regiune, în general.

3. Trimiteri la alte acte legislative



Directiva 2000/60/CE a Parlamentului European și a Consiliului din 23 octombrie 2000; Directiva 91/271/CEE; Directiva 98/83/EC; R (UE) nr. 1407/2013; R(UE) nr. 1303/2013; R (UE) nr. 480/2014; R (UE) nr. 808/2014; Ordonanța Guvernului nr. 43/1997; Legea nr. 1/2011; Hotărârea Guvernului nr. 866/2008; Legea nr. 263/2007; Legea nr. 215/2001; Legea nr. 422/2001; Legea nr 489/2006; Hotărârea de Guvern nr 26/2000; Ordinul nr. 2260 din 18 aprilie 2008; Legea nr. 143/2007, HG 226/2015 privind stabilirea cadrului general de implementare a masurilor din PNDR .

4. Beneficiari direcți/indirecți (grup țintă)

- Societatea civilă
- Comune
- Asociații de comune
- Asociații de dezvoltare intercomunitară

5. Tip de sprijin

Rambursarea costurilor eligibile suportate și plătite efectiv art.67, Reg(UE)1303/2013.

- Rambursarea costurilor eligibile suportate și plățile efectiv
- Plăți în avans, cu condiția constituirii unei garanții bancare sau a unei garanții echivalente corespunzătoare procentului de 100% din valoarea avansului, numai în cazul proiectelor de investiții

6. Tipuri de acțiuni eligibile și neeligibile

Tipuri de acțiuni eligibile

- Infrastructură rutieră de interes local și infrastructură de apă/apă uzată: construcția, extinderea și/sau modernizarea rețelei publice de apă/ rețelei publice de apă uzată/ construcția, extinderea și/sau modernizarea rețelei de drumuri de interes local;
- Infrastructură educațională: înființarea și modernizarea (inclusiv dotarea) grădinițelor, numai a celor din afara incintei școlilor din mediul rural; extinderea și modernizarea (inclusiv dotarea) instituțiilor de învățământ secundar superior, filiera tehnologică cu profil resurse naturale și protecția mediului și a școlilor profesionale în domeniul agricol;
- Infrastructură socială: înființarea și modernizarea (inclusiv dotarea) creșelor precum și a infrastructurii de tip after-school, numai a celor din afara incintei școlilor din mediul rural;
- Investiții asociate cu protejarea patrimoniului cultural, respectiv restaurarea, conservarea și dotarea clădirilor/monumentelor din patrimoniul cultural imobil de interes local de clasă B: construcția, extinderea și/sau modernizarea drumurilor de acces ale așezămintelor monahale de clasă B; restaurarea, conservarea și/sau dotarea așezămintelor monahale de clasă B; modernizarea, renovarea și/sau dotarea căminelor culturale;
- Costurile generale ocazionate de cheltuielile cu construcția sau renovarea de bunuri imobile și achiziționarea sau cumpărarea prin leasing de mașini și echipamente noi, în limita valorii pe piață a activului precum onorariile pentru arhitecți, ingineri și consultanți, onorariile pentru consiliere privind durabilitatea economică și de mediu, inclusiv studiile de fezabilitate, vor fi realizate în limita a 10% din totalul cheltuielilor eligibile pentru proiectele care prevăd și construcții - montaj, și în limita a 5% pentru proiectele care prevăd simpla achiziție.
- Realizarea de investiții în iluminat public prin panouri fotovoltaice



- Infrastructura pentru exploatarea zonelor din interiorul localitatii (parcuri, terenuri de sport, pietre, etc.)
- Investiții în infrastructura de supraveghere video la nivelul localitatii
- Achiziționarea de echipamente diversificate pentru serviciile voluntare pentru situațiile de urgență

Tipuri de acțiuni neeligibile

- Investiții în infrastructura de apă/apă uzată pentru localitățile rurale care intră sub incidența proiectelor regionale finanțate prin POS Mediu;
- Investiții în infrastructura de apă/apă uzată pentru localitățile rurale care fac parte din aglomerări sub 2.000 l.e.

7. Condiții de eligibilitate

- Solicitantul trebuie să se încadreze în categoria beneficiarilor eligibili;
- Investiția trebuie să se încadreze în cel puțin una din acțiunile eligibile prevăzute prin măsură;
- Solicitantul trebuie să se angajeze să asigure întreținerea/mentenanța investiției pe o perioadă de minim 5 ani de la ultima plată;
- Solicitantul trebuie să nu fie în insolvență sau incapacitate de plată;
- Investiția să se realizeze în spațiul rural;
- Investiția trebuie să fie în corelare cu orice strategie de dezvoltare națională/regională/județeană/locală aprobată, corespunzătoare domeniului de investiții;
- Investiția trebuie să respecte Planul Urbanistic General;
- Investiția trebuie să demonstreze necesitatea, oportunitatea și potențialul economic al acesteia;
- Investiția în infrastructura de apă /apă uzată trebuie să se realizeze în localități rurale care fac parte din aglomerări între 2.000 - 10.000 l.e.;
- Investiția în infrastructura de apă/apă uzată să fie în conformitate cu Master Planurile aprobate pentru apă/apă uzată;
- Proiectul de investiții în infrastructura de apă/apă uzată trebuie să dețină avizul Operatorului Regional ce atestă funcționalitatea sistemului și conformitatea pentru soluția de funcționare;
- Investiția în sistemul de alimentare cu apă trebuie să se realizeze în mod obligatoriu împreună cu rețeaua de apă uzată, dacă aceasta nu există;
- Introducerea investiției din patrimoniul cultural de clasă B în circuitul turistic, la finalizarea acesteia.

8. Criterii de selecție

Principiile în ceea ce privește stabilirea criteriilor de selecție sunt următoarele:

- principiul prioritizării tipului de investiție în funcție de gradul de dezvoltare socio-economică a zonei determinată în baza studiilor de specialitate;
- principiul potențialului turistic, în sensul prioritizării proiectelor în localitățile rurale cu potențial de dezvoltare turistic;
- principiul valorii culturale în funcție de numărul de activități socio-culturale desfășurate în cadrul infrastructurii de patrimoniu;
- principiul conectivității în vederea asigurării legăturii cu principalele căi rutiere și alte căi de transport;



- principiul rolului multiplu în sensul accesibilizării agenților economici, a zonelor turistice, a investițiilor sociale, accesibilizarea altor investiții finanțate din fonduri europene;
- alte criterii în acord cu specificul teritoriului.

Criteriile de selecție vor fi detaliate suplimentar în faza de implementare a SDL.

9. Sume (aplicabile) și rata sprijinului

Intensitatea sprijinului public nerambursabil va fi de 100% din totalul cheltuielilor eligibile pentru proiectele de utilitate publică, negeneratoare de venit și de 90% din totalul cheltuielilor eligibile pentru proiectele generatoare de venit.

Valoarea sprijinului public nerambursabil nu va depăși 200.000 euro.

Valoarea totală a proiectului nu va depăși 400.000 euro.

10. Indicatori de monitorizare

Indicatorii stabiliți sunt următorii:

- populație netă care beneficiază de infrastructură și servicii îmbunătățite, minim 10,000;
- număr de proiecte care includ teme de mediu/ tehnologii/procese inovatoare, minim 8;
- număr de locuri de muncă create, minim 1.

FIȘA MĂSURII

SERVICII SOCIALE PENTRU CATEGORIILE SOCIALE DEFAVORIZATE/ CU RISC DE SĂRĂCIE/CU DIZABILITĂȚI/ EXCLUZIUNE SOCIALĂ DIN TERITORIUL GAL COLINELE OLTENIEI - CODUL MĂSURII - M2/6B

Tipul măsurii: INVESTIȚII

SERVICII

SPRIJIN FORFETAR

1. Descrierea generală a măsurii, inclusiv a logicii de intervenție a acesteia și a contribuției la prioritățile strategiei, la domeniile de intervenție, la obiectivele transversale și a complementarității cu alte măsuri din SDL

Măsura are ca scop promovarea incluziunii sociale și combaterea sărăciei în rândul persoanelor din categoriile sociale defavorizate, de pe teritoriul GAL Colinele Olteniei. La nivelul teritoriului au fost identificate o serie de puncte slabe în ceea ce privește problema categoriilor sociale defavorizate/cu risc de sărăcie/cu dizabilități/excluziune socială: diverse categorii de populație afectată de sărăcie și de excluziune socială precum copii și tineri, bătrani, comunități ale minorităților etnice.

Prezenta măsură contribuie la următoarele obiective de dezvoltare rurală, conform art. 4 din Reg. (UE) nr. 1305/2013: a) favorizarea competitivității agriculturii; b) asigurarea gestionării durabile a resurselor naturale și combaterea schimbărilor climatice; c) obținerea unei dezvoltări teritoriale echilibrate a economiilor și comunităților rurale, inclusiv crearea și menținerea de locuri de muncă.

Măsura de față are ca obiective specifice: facilitarea accesului la servicii de bază a persoanelor din categoriile sociale defavorizate minoritare și vulnerabile izolării/excluziunii sociale; dezvoltarea unor instrumente de integrare socială și economică; reducerea numărului de persoane aflate în risc de sărăcie și excluziune socială din rândul categoriilor sociale defavorizate.

Măsura contribuie la prioritatea 6 prevăzută la art. 5, Reg. (UE) nr. 1305/2013, precum și la prioritatea P4 din cadrul SDL.



Totodata măsura corespunde obiectivelor art. 20 din Reg. (UE) nr. 1305/2013.

Nu în ultimul rând, măsura contribuie la domeniul de intervenție 6B de la art. 5, Reg. (UE) nr. 1305/2013 și O1 P din SDL.

Măsura contribuie la obiectivele transversale ale Reg. (UE) nr. 1305/2013, legate de inovare, de protecția mediului, în conformitate cu art. 5 din regulamentul amintit, astfel:

Inovare: Inovarea socială presupune dezvoltarea de idei, servicii și modele prin care pot fi mai bine abordate provocările sociale, cu participarea actorilor publici și privați, inclusiv a societății civile, cu scopul îmbunătățirii serviciilor sociale. În contextul prezentei măsuri, temele de inovare socială ar putea implica (exemple):

- crearea și consolidarea de parteneriate relevante pentru soluționarea problemelor cu care se confruntă comunitățile marginalizate/ persoanele aflate în risc de sărăcie/ persoane aparținând grupurilor vulnerabile;
- identificarea unor soluții practice, viabile, inovative de a răspunde problemelor identificate, bazate inclusiv pe valorificarea de bune practici a nivel național sau din alte SM;
- metode inovative de implicare activă a membrilor comunității la operațiunile sprijinite, inclusiv pentru depășirea barierelor de ordin moral sau care țin de cutumele din societate/ etnice;
- valorificarea oportunităților locale în identificarea soluțiilor propuse; activități și inițiative care vizează promovarea egalității de șanse, non-discriminarea etc.

Inovare: De asemenea, măsura contribuie la inovare la nivel local prin finanțarea unor tipuri de infrastructură și servicii care nu există în teritoriu, astfel având un element de noutate. Având în vedere lipsa unor infrastructuri sociale în teritoriul GAL Colinele Olteniei, fiecare proiect va fi inovativ.

Protecția mediului: Măsura contribuie la acest obiectiv transversal prin încurajarea unor proiecte a care să aibă un impact cât mai scăzut asupra mediului înconjurător (dotarea clădirilor cu sisteme care utilizează energie regenerabilă, un management corespunzător al deșeurilor, utilizarea unor materiale corespunzătoare și prietenoase cu mediul înconjurător).

Complementaritatea cu alte măsuri din SDL: Măsura M1 Sprijinirea investițiilor de utilitate publică pentru dezvoltarea economică și socială a teritoriului GAL

Sinergia cu alte măsuri din SDL: Măsura M1 Sprijinirea investițiilor de utilitate publică pentru dezvoltarea economică și socială a teritoriului GAL, Măsura M3 Sprijinirea creării de noi activități economice neagricole, măsuri ce contribuie la îndeplinirea obiectivului 1 Promovarea pe întreg teritoriul GAL a unei economii integrate și echilibrate pentru crearea și menținerea de locuri de muncă.

2. Valoarea adăugată a măsurii

Valoarea adăugată a măsurii este dată de mai multe aspecte:

- Dezvoltarea capacității resursei umane în ceea ce privește furnizarea de servicii sociale: prin implementarea proiectelor din această măsură se vor crea echipe specializate și eficiente care să furnizeze servicii sociale în teritoriu, ceea ce va facilita dezvoltarea acestora pe orizontală (extinderea în alte locații) sau pe verticală (diversificarea serviciilor sociale, combaterea altor probleme etc.)
- Diversificarea activităților din teritoriu: înființarea și funcționarea infrastructurilor sociale va duce automat la nevoia de anumite bunuri și servicii pentru ele. Furnizarea acestora de la nivel local este un element de valoare adăugată care nu trebuie ignorat.



Mai mult, în cazul în care infrastructurile sociale dezvoltă o activitate lucrativă din punct de vedere economic, acestea vor funcționa ca un catalizator local pentru alte afaceri situate mai sus sau mai jos pe lanțul valoric.

- Dezvoltarea unui teritoriu cu o identitate locală mai omogenă și puternică: prin favorizarea incluziunii sociale, grupurile cultural-etnice care alcătuiesc teritoriul vor interacționa și colabora (astfel lucrând pe lucrurile pe care le au în comun), întărindu-se ideea de o singură comunitate și de identitate locală.

3. Trimiteri la alte acte legislative

Reg. (UE) nr. 1303/2013, Reg. (UE) nr. 1305/2013, Reg. (UE) nr. 807/2014, Reg. (UE) nr. 1407/2013; Legea nr. 292/2011 a asistenței sociale, Legea nr. 219/2015 privind economia socială, Legea nr. 215/2001 a administrației publice locale - republicată, cu modificările și completările ulterioare, Hotărârea Guvernului nr. 26/2000 cu privire la asociații și fundații, cu modificările și completările ulterioare, HG 226/2015 privind stabilirea cadrului general de implementare a măsurilor din PNDR.

4. Beneficiari direcți/indirecți (grup țintă)

Beneficiari direcți:

- Comunele și asociațiile acestora, definite conform legislației în vigoare;
- ONG-uri definite conform legislației în vigoare;
- Întreprinderi sociale;
- GAL-ul.
- Beneficiarii investiției trebuie să fie acreditați ca furnizori de servicii sociale sau să poată aplica sub formă de parteneriat în care obligatoriu unul dintre membri este furnizor de servicii sociale
- Beneficiari indirecti:
 - persoanele din categoriile defavorizate aflate în risc de sărăcie sau excluziune socială (exclusiv comunitate roma);
 - persoanele din comunitățile marginalizate aflate în risc de sărăcie și excluziune socială (comunități non -roma)
 - personalul din cadrul serviciilor create/dezvoltate de la nivelul comunității;
 - ONG-uri din teritoriu care vor avea activități de asistență socială în centrele comunitare multifuncționale.

5. Tip de sprijin

Rambursarea costurilor eligibile suportate și plătite efectiv art.67, Reg(UE)1303/2013.

6. Tipuri de acțiuni eligibile și neeligibile

Tipuri de acțiuni eligibile

Înființarea, modernizarea și/sau dotarea centrelor comunitare pentru servicii sociale.

În cadrul centrelor comunitare de exemplu pot fi asigurate următoarele servicii:

- integrare/reintegrare socială (activități de informare, de consiliere socială, de educație extracurriculară, facilitare acces pe piața muncii, la locuință, la servicii medicale și de educație, la servicii de formare și reconversie profesională, activități de orientare vocațională, terapii diverse, activități de socializare și petrecere a timpului liber, activități de voluntariat, activități de creștere a accesului și participării la educația timpurie/ învățământ primar și secundar și reducerea părăsirii timpurii a școlii, etc);



- recuperare/ reabilitare funcțională (ședințe de psihoterapie, kinetoterapie, terapie prin masaj, hidroterapie, termoterapie, balneoterapie, fizioterapie, terapii de relaxare, ș.a);
- supravegherea și menținerea sănătății (asigurarea monitorizării stării de sănătate a beneficiarilor, precum și acordarea unor servicii medicale de îngrijire, servicii de permanență și asistență medicală primară comunitară; servicii de consultație și tratament stomatologic; servicii de analize medicale de laborator, servicii de îngrijire medicală și asistență socială la domiciliu;);
- alte servicii de suport (servicii de asigurare a unei mese calde, servicii de transport, servicii de igienă personală - centrul deține spații igienico-sanitare: săli de dușuri separate pe sexe și băi, dotate cu echipamente pentru alimentare cu apă caldă și rece etc.).

Toate serviciile oferite prin aceste proiecte, fie ele în cadrul unei infrastructuri înființate/dotate, fie în cadrul campaniilor implementate de către solicitanți vor fi gratuite și accesibile tuturor persoanelor din teritoriu, nediscriminatoriu pe baza niciunui criteriu.

Tipuri de acțiuni neeligibile

Prin această măsură nu sunt eligibile proiectele generatoare de venituri, cu excepția celor de utilitate publică. Entitățile private pot implementa proiecte, însă rezultatul acestora nu poate genera venit.

Investitiile in infrastructurile de tip rezidential nu sunt eligibile.

7. Condiții de eligibilitate

- Solicitantul are sediul social/punct de lucru pe raza teritoriului GAL;
- Prin implementarea proiectului beneficiarului nu i se aduc avantaje economice necuvenite;
- Nu este înregistrat ca debitor la AFIR (pentru programele SAPARD/FEADR), caz în care trebuie să facă dovada achitării integrale a datoriei, precum și al dobânzilor, penalităților și majorărilor de întârziere
- Nu are un contract reziliat cu AFIR în ultimele 12 luni, dacă este reziliat din proprie inițiativă și în ultimele 24 de luni dacă este reziliat de către AFIR pentru nerespectarea prevederilor contractuale;
- Nu se află într-o situație litigioasă cu AFIR, până la pronunțarea definitivă a instanței de judecată.
- Nu s-a aflat în ultimele 12 luni în situația de a depune o altă cerere de finanțare la care s-au angajat să prezinte anumite documente și nu le-au prezentat la data specificată de AFIR.
- întreținerea și asigurarea funcționării investiției sociale;
- beneficiarul își va lua angajamentul ca va asigura sustenabilitatea proiectului din surse proprii sau prin accesarea POCU;

8. Criterii de selecție

Principiile în ceea ce privește stabilirea criteriilor de selecție sunt următoarele:

- crearea de noi locuri de muncă;
- deservirea mai multor categorii de persoane din comunitățile marginalizate aflate în risc de sărăcie și excluziune socială) șomeri, inactivi, persoane cu un nivel scăzut de educație, persoane cu dizabilități, persoane vârstnice aflate în situații de dependență etc);
- solicitanții care nu au primit anterior sprijin comunitar pentru o investiție similară;



- relevanța proiectului: magnitudinea problemei: cu cât problema se manifestă în rândul unui număr mai mare de persoane, cu atât punctajul pentru acest criteriu este mai mare;
- sustenabilitate: potențialul de continuare a activității după finalizarea proiectului.

Deoarece proiectele nu sunt generatoare de venit, se va analiza maniera în care solicitantul finanțării va asigura continuitatea proiectului - identificarea unor surse de finanțare ulterioare realiste, realizarea unor investiții care vor necesita costuri cât mai mici de mentenanță și administrare (dacă este cazul).

- Inovare: În evaluarea criteriului vor fi luate în considerare toate aspectele proiectului, de la tehnici de construcție/materiale utilizate, la metode de prezentare a informației, soluții tehnologice implementate etc.
- Mediu și climă: dotarea clădirilor cu sisteme care utilizează energie regenerabilă, un management corespunzător al deșeurilor, solicitanții să se angajeze să respecte îndrumările-model alcătuite de către Ordinul Arhitecților România. Acesta va asigura, pe lângă respectarea tradiționalismului rural și a specificului local, și utilizarea unor materiale corespunzătoare și prietenoase cu mediul înconjurător.

Criteriile de selecție vor fi detaliate suplimentar în faza de implementare a SDL.

9. Sume (aplicabile) și rata sprijinului

Intensitatea sprijinului public nerambursabil va fi de 100% din totalul cheltuielilor eligibile.

Valoarea sprijinului public nerambursabil nu va depăși 200.000 euro.

Valoarea totală a proiectului nu va depăși 400.000 euro.

10. Indicatori de monitorizare

Indicatorii stabiliți sunt următorii:

- populație netă care beneficiază de servicii sociale îmbunătățite, minim 2,000;
- număr de proiecte care includ teme de mediu/ tehnologii/procese inovatoare, minim 1;
- număr de locuri de muncă create, minim 1.

FIȘA MĂSURII

SPRIJINIREA CREĂRII DE ACTIVITĂȚI ECONOMICE NEAGRICOLE - CODUL MASURII - M3/6A

Tipul măsurii: INVESTIȚII

SERVICII

SPRIJIN FORFETAR

1. Descrierea generală a măsurii, inclusiv a logicii de intervenție a acesteia și a contribuției la prioritățile strategiei, la domeniile de intervenție, la obiectivele transversale și a complementarității cu alte măsuri din SDL

Prin această măsură se urmărește crearea de noi activități economice prin sprijinirea investițiilor în sectorul non-agricol din mediul rural. Dezvoltarea economică este necesară pentru creștere, angajare și dezvoltare sustenabilă în teritoriul GAL Colinele Olteniei contribuind la o echilibrare a condițiilor economice și sociale și sporind veniturile. Sunt promovate, așadar, legături inter-sectoriale împreună cu ocuparea și antreprenoriatul în vederea reducerii fluctuațiilor ocupării sezoniere ale forței de muncă și a sărăciei.

Prezenta măsură contribuie la următoarele obiective de dezvoltare rurală, conform art. 4 din Reg. (UE) nr. 1305/2013: a) favorizarea competitivității agriculturii; b) asigurarea gestionării durabile a resurselor naturale și combaterea schimbărilor climatice;



c) obținerea unei dezvoltări teritoriale echilibrate a economiilor și comunităților rurale, inclusiv crearea și menținerea de locuri de muncă.

Măsura de față are ca obiective specifice: sprijinirea sectorului non-agricol din teritoriul GAL Colinele Olteniei; înființarea de noi activități economice; crearea de noi activități non-agricole pentru micii întreprinzători fermieri din teritoriul GAL.

Măsura contribuie la prioritatea 6 prevăzută la art. 5, Reg. (UE) nr. 1305/2013, precum și la prioritatea O1 P1 D11C din cadrul SDL.

Totodata măsura corespunde obiectivelor art. 19 din Reg. (UE) nr. 1305/2013.

Nu în ultimul rând, măsura contribuie la domeniul de intervenție 6A de la art. 5, Reg. (UE) nr. 1305/2013.

Măsura contribuie la obiectivele transversale ale Reg. (UE) nr. 1305/2013, legate de inovare, de protecția mediului, în conformitate cu art. 5 din regulamentul amintit, astfel:

Inovare: Măsura vizează încurajarea și susținerea întreprinzătorilor din domeniul non-agricol pentru crearea acelor activități sau servicii care sunt deficitare în comunele din teritoriul GAL. Proiectele selectate vor contribui la stimularea inovării prin activitățile economice create în domenii deficitare, prin contribuția adusă la dezvoltarea resurselor umane, prin crearea de locuri de muncă și combaterea sărăciei. Diversificarea activităților economice în zonele rurale va deschide noi oportunități și posibilități pentru adoptarea de metode noi și utilizarea de tehnologii inovatoare, sporind astfel atractivitatea satelor românești.

Protecția mediului: Măsura promovează producerea și utilizarea surselor regenerabile de energie, în special, prin utilizarea biomasei, acțiune care contribuie la reducerea efectelor schimbărilor climatice. Activitățile de agroturism sprijinite vor viza practicarea unui turism responsabil care să evite degradarea zonelor naturale sensibile și, mai mult decât atât, promovarea acestora, contribuind inclusiv la promovarea biodiversității și generarea de venituri pentru locuitorii mediului rural.

Complementaritatea cu alte măsuri din SDL: Măsura 4 Încurajarea investițiilor în sectorul de procesare și comercializare.

Sinergia cu alte măsuri din SDL: Măsura M1 Sprijinirea investițiilor de utilitate publică pentru dezvoltarea economică și socială a teritoriului GAL, măsura M2 Servicii sociale pentru categoriile sociale defavorizate, contribuind la obiectivul Promovarea pe întreg teritoriul GAL al unei economii integrate și echilibrate pentru crearea și menținerea de locuri de muncă.

2. Valoarea adăugată a măsurii

Valoarea adăugată a măsurii se reflectă în stimularea potențialului resurselor locale, în diversificarea economică prin crearea și dezvoltarea de activități economice și creșterea numărului de întreprinderi, în crearea de locuri de muncă, în ridicarea nivelului de trai al populației, în dezvoltarea și ameliorarea condițiilor social-economice ale teritoriului GAL Colinele Olteniei, în particular, și la nivel de regiune, în general.

3. Trimiteri la alte acte legislative

Recomandarea 2003/361/CE din 6 mai 2003; R (UE) nr. 1407/2013; Comunicarea Comisiei nr. 2008/C155/02; Comunicarea Comisiei nr. 2008/C14/02; Linii directoare comunitare privind ajutorul de stat pentru salvarea și restructurarea întreprinderilor aflate în dificultate; Ordonanță de Urgență nr. 44/2008; Ordonanță de Urgență nr. 142/2008, HG 226/2015 privind stabilirea cadrului general de implementare a măsurilor din PNDR.



4. Beneficiari direcți/indirecți (grup țintă)

Fermieri sau membrii unei gospodării agricole, care își diversifică activitatea prin înființarea unei activități non-agricole în spațiul rural pentru prima dată. Persoanele fizice neautorizate nu sunt eligibile;

Micro-întreprinderi și întreprinderi mici existente din spațiul rural, care își propun activități non-agricole, pe care pe care nu le-au mai efectuat până la data aplicării pentru sprijin;

Micro-întreprinderi și întreprinderi mici noi, înființate în anul depunerii aplicației de finanțare sau cu o vechime de maxim 3 ani fiscali, care nu au desfășurat activități până în momentul depunerii acestora (start-ups).

5. Tip de sprijin

Sprijin forfetar care nu depășește limitele cuantumului stabilite în PNDR, pentru finanțarea de noi activități non-agricole în mediul rural pe baza unui plan de afaceri.

6. Tipuri de acțiuni eligibile și neeligibile

Tipuri de acțiuni eligibile

- Activitățile prevăzute pentru îndeplinirea obiectivelor din cadrul Planului de Afaceri, indiferent de natură.

Tipuri de acțiuni neeligibile

- Nu au fost prevăzute.

7. Condiții de eligibilitate

- Solicitantul trebuie să se încadreze în categoria beneficiarilor eligibili;
- Solicitantul trebuie să prezinte un plan de afaceri a cărei implementare trebuie să înceapă în cel mult 9 luni de la data deciziei de acordare a sprijin;
- Investiția trebuie să se încadreze în cel puțin una din acțiunile eligibile prevăzute prin măsură;
- Sediul social și punctul/punctele de lucru trebuie să fie situate în spațiul rural iar activitatea va fi desfășurată în spațiul rural;
- Investiția va respecta cerințele privind conformarea cu standardele impuse de legislația națională și europeană, inclusiv pe cele cu privire la efectele asupra mediului.

8. Criterii de selecție

Principiile în ceea ce privește stabilirea criteriilor de selecție sunt următoarele:

- principiul diversificării activității agricole a fermierilor către activități non agricole;
- principiul prioritizării sectoarelor cu potențial de creștere;
- principiul stimulării unui nivel ridicat de calitate al planului de afaceri, care va fi stabilit în funcție de producția comercializată sau activitățile prestate, în procent de peste 30% din valoarea primei tranșe de plată;
- alte criterii în acord cu specificul teritoriului.

Principiile de selecție vor fi detaliate suplimentar în faza de implementare a SDL.

9. Sume (aplicabile) și rata sprijinului

Cuquantumul sprijinului este de 50.000 de euro/proiect pe o perioadă de maxim 5 ani, cu posibilitatea majorării sprijinului la valoarea de 70.000 de euro/proiect în cazul activităților de producție, servicii medicale, sanitar-veterinare și de agroturism.

Sprijinul se va acorda sub formă de primă, în două tranșe astfel:

- 70% din cuquantumul sprijinului la semnarea deciziei de finanțare;
- 30% în cuquantumul sprijinului se va acorda cu condiția implementării corecte a planului de afaceri, fără a depăși 5 ani de la semnarea deciziei de finanțare.



10. Indicatori de monitorizare

Indicatorii stabiliți sunt următorii:

- număr de proiecte care includ teme de mediu/ tehnologii/procese inovatoare, minim 2;4
- număr de locuri de muncă create, minim 3-6

FIȘA MĂSURII

INCURAJAREA INVESTIȚIILOR ÎN SECTORUL DE PROCESARE ȘI COMERCIALIZARE A PRODUSELOR AGRICOLE ȘI POMICOLE - CODUL MĂSURII - M4/3A

Tipul măsurii: INVESTIȚII

SERVICII

SPRIJIN FORFETAR

1. Descrierea generală a măsurii, inclusiv a logicii de intervenție a acesteia și a contribuției la prioritățile strategiei, la domeniile de intervenție, la obiectivele transversale și a complementarității cu alte măsuri din SDL

Prezenta măsură urmărește îmbunătățirea eficienței sectorului de prelucrare și comercializare a produselor agricole și pomicole prin încurajarea investițiilor necesare pentru dezvoltare. La nivelul teritoriului GAL Colinele Olteniei s-a dovedit că există perspective ridicate pentru dezvoltarea infrastructurii de procesare, depozitare, comercializare a produselor vegetale și animale, astfel ca pentru perioada de programare 2014-2020, GAL își propune susținerea unor astfel de investiții. Vor fi prioritizate acțiunile inovative și performantele de mediu, crearea de locuri de muncă, iar, ca țintă finală, creșterea valorii produselor prin respectarea condițiilor de calitate și de siguranță alimentară precum și satisfacerea cerințelor de piață. Modernizarea procesului de prelucrare a producției agricole prin implementarea de noi tehnologii este o șansă care ar putea duce la o reală dezvoltare economică a teritoriului GAL iar îmbunătățirea marketingului reprezintă o premisă a creșterii competitivității și a valorificării produselor locale prin crearea de oportunități de colectare, procesare, depozitare, intermediere și comercializare a produselor.

Prezenta măsură contribuie la următoarele obiective de dezvoltare rurală, conform art. 4 din Reg. (UE) nr. 1305/2013: a) favorizarea competitivității agriculturii; b) asigurarea gestionării durabile a resurselor naturale și combaterea schimbărilor climatice; c) obținerea unei dezvoltări teritoriale echilibrate a economiilor și comunităților rurale, inclusiv crearea și menținerea de locuri de muncă.

Măsura de față are ca obiective specifice: sprijinirea unităților de procesare și comercializare a produselor agricole și pomicole din teritoriul GAL Colinele Olteniei; îmbunătățirea eficienței activității de procesare și comercializare și a calității produselor; îmbunătățirea veniturilor întreprinderilor sprijinite.

Măsura contribuie la prioritatea 3 prevăzută la art. 5, Reg. (UE) nr. 1305/2013, precum și la prioritatea O2 P2 D2A din cadrul SDL.

Totodată măsura corespunde obiectivelor art. 17 din Reg. (UE) nr. 1305/2013.

Nu în ultimul rând, măsura contribuie la domeniul de intervenție 3A de la art. 5, Reg. (UE) nr. 1305/2013.

Măsura contribuie la obiectivele transversale ale Reg. (UE) nr. 1305/2013, legate de inovare, de protecția mediului, în conformitate cu art. 5 din regulamentul amintit, astfel:



Inovare: Sprijinul va viza încurajarea implementării acelor tehnologii și echipamente cu caracter inovator, care vor conduce la utilizarea, la o scară mai largă, a tehnologiilor moderne.

Protecția mediului: Sprijinul va viza investițiile cu impact în reducerea amprentei asupra mediului prin încurajarea de noi metode de păstrare a producției agroalimentare, pentru creșterea siguranței alimentare, produse adaptate mai bine cerințelor pieței, metode de utilizare a deșeurilor și de epurare a apei pentru protejarea mediului, anveloparea clădirilor.

Complementaritatea cu alte măsuri din SDL: Măsura M3 Sprijinirea creării de noi activități economice neagricole.

Sinergia cu alte măsuri din SDL: Măsura M5 Sprijinirea agricultorilor tineri, Măsura 6 Sprijinirea fermelor mici, măsuri care conduc la realizarea obiectivului de dezvoltare 2 Favorizarea competitivității agriculturii ca principala activitate economică aducătoare de venituri populației din teritoriul GAL Colinele Olteniei.

2. Valoarea adăugată a măsurii

Valoarea adăugată a măsurii se reflectă în stimularea potențialului resurselor locale, în îmbunătățirea performanțelor economice ale unităților de procesare și comercializare a produselor agricole și pomicole, în crearea de locuri de muncă, în ridicarea nivelului de trai al populației, în dezvoltarea și ameliorarea condițiilor social-economice ale teritoriului GAL Colinele Olteniei, în particular, și la nivel de regiune, în general.

3. Trimiteri la alte acte legislative

R (UE) Nr. 1303/2013; Recomandarea 2003/361/CE din 6 mai 2003; Comunicarea Comisiei nr. 2008/C155/02; Comunicarea Comisiei nr. 2008/C14/02; R Parlamentului European și al Consiliului (UE) nr. 178/2002 din 28 ianuarie 2002; R (UE) nr. 852/2004 al Parlamentului European și al Consiliului din 29 aprilie 2004; R (UE) nr. 651/2014 al Comisiei; R (UE) nr. 1407/2013 al Comisiei; R (UE) nr. 853/2004; R (UE) nr. 854/2004; R (UE) nr. 882/2004; R (UE) nr. 2073/2005 al Comisiei din 15 noiembrie 2005; R (UE) nr. 1881 din 19 decembrie 2006; R (UE) nr. 1333/2008 al Parlamentului European și al Consiliului din 16 decembrie 2008; Legea 31/1990; Legea nr. 346/2004; Legea cooperăției agricole nr. 566/2004; Legea nr. 1/2005; Ordonanța Guvernului nr. 37/2005; OUG 44/2008; HG 445/2009; Ordinul nr. 135 din 10 februarie 2010; Ordinul nr. 119/2014; Ordinul 10/2008; Ordinul 111/2008; Ordin 57 din 2010, HG 226/2015 privind stabilirea cadrului general de implementare a măsurilor din PNDR.

4. Beneficiari direcți/indirecți (grup țintă)

Întreprinderi, cooperative și grupuri de producători definite conform legislației naționale în vigoare.

5. Tip de sprijin

Rambursarea costurilor eligibile suportate și plătite efectiv art.67, Reg (UE)1303/2013.

6. Tipuri de acțiuni eligibile și neeligibile

Tipuri de acțiuni eligibile

- Înființarea, extinderea și/sau modernizarea și dotarea unităților de procesare, inclusiv investiții privind marketingul produselor (ex. etichetare, ambalare);
- Înființarea, extinderea și/sau modernizarea de rețelele locale de colectare, recepție, depozitare, condiționare, sortare și capacități de ambalare;



- Îmbunătățirea controlului intern al calității și conformarea cu noile standarde impuse de legislația europeană pentru prelucrarea și comercializarea produselor agro-alimentare;
- Producerea și utilizarea energiei din surse regenerabile (solară, eoliană, geotermală), a energiei produsă cu ajutorul pompelor de căldură, în cadrul unității procesatoare exclusiv pentru consumul propriu și investiții pentru îmbunătățirea eficienței energetice, ca și operațiuni din cadrul unui proiect mai mare de investiții;
- Organizarea și implementarea sistemelor de management a calității și de siguranță alimentară, dacă sunt în legătură cu investițiile corporale ale proiectului;
- Achiziția proiectului;
- Achiziționarea de software, identificat ca necesar în documentația tehnico-economică a proiectului.

Tipuri de acțiuni neeligibile

- Achiziția de clădiri
- Producția de biocombustibili și peleți;
- Investițiile pentru unități de ecarisaj;
- Producția și comercializarea produselor viticole sprijinite prin *Programul național de sprijin al României în sectorul vitivinicol 2014-2018*, cu modificările și completările ulterioare;
- Procesarea și comercializarea produselor agricole finanțate în cadrul subprogramului pomicol;
- Procesarea produselor pescărești.

7. Condiții de eligibilitate

- Solicitantul trebuie să se încadreze în categoria beneficiarilor eligibili;
- Investiția trebuie să se încadreze în cel puțin una din acțiunile eligibile prevăzute prin măsură;
- Solicitantul trebuie să demonstreze asigurarea cofinanțării investiției;
- Solicitantul trebuie să demonstreze viabilitatea economică a investiției;
- Solicitantul nu trebuie să fie în dificultate, în conformitate cu legislația în vigoare;
- Solicitantul va demonstra ca profitul mediu anual (ca medie a ultimilor trei ani fiscali) nu depășește de 4 ori valoarea sprijinului solicitat;
- Investiția va respecta prevederile legislației în vigoare din domeniul sănătate publică, sanitar-veterinar și siguranță alimentară;
- Sprijinul va fi limitat la investiții în procesarea produselor agricole și pomicole incluse în lista cuprinsă în Anexa I la Tratatul de Instituire a Comunității Europene în scopul obținerii de produse Anexa I și non-Anexa I;
- Investiția trebuie făcută doar în unitățile teritorial administrative prezente în anexa din Cadrul Național de Implementare aferentă STP, exceptând procesarea căpșunilor, pentru sectorul pomicol; Se acceptă finanțarea altor specii care nu sunt cuprinse în anexă, în baza unei analize locale a unui institut certificat care să ateste potențialul speciei respective într-o anumită zonă;
- Investițiile destinate obținerii băuturilor alcoolice pot fi efectuate doar de beneficiarii care se încadrează în definiția microîntreprinderilor conform Legii 346/2004 cu modificările și completările ulterioare și/sau în definiția formelor asociative (grupuri de producători și cooperative), pentru sectorul pomicol.

8. Criterii de selecție

Principiile în ceea ce privește stabilirea criteriilor de selecție sunt următoarele:



- principiul potențialului agricol/ pomicol al zonei în care urmează să se realizeze investiția;
- principiul produsului cu înaltă valoare adăugată (ex. produsele ecologice, tradiționale, produse care participă la scheme de calitate recunoscute);
- principiul asocierii în cadrul cooperativelor sau a grupurilor de producători;
- principiul creării lanțurilor alimentare integrate, respectiv integrarea sistemelor de colectare, procesare și comercializare
- alte criterii în acord cu specificul teritoriului.

Principiile de selecție vor fi detaliate suplimentar în faza de implementare a SDL.

9.Sume (aplicabile) și rata sprijinului

Intensitatea sprijinului nerambursabil va fi de 50% și poate ajunge până la 70%, în cazul operațiunilor sprijinite în cadrul PEI.

Valoarea sprijinului public nerambursabil nu va depăși 200.000 euro.

Valoarea totală a proiectului nu va depăși 400.000 euro.

10.Indicatori de monitorizare

Indicatorii stabiliți sunt următorii:

- număr de unități sprijinite/ beneficiari sprijiniți, minim 1;
- număr de proiecte care includ teme de mediu/ tehnologii/procese inovatoare, minim 1;
- număr de locuri de muncă create, minim 1.

FIȘA MĂSURII

SPRIJINIREA AGRICULTORILOR TINERI - CODUL MASURII - M5/2B

Tipul măsurii: INVESTIȚII

SERVICII

SPRIJIN FORFETAR

1.Descrierea generală a măsurii, inclusiv a logicii de intervenție a acesteia și a contribuției la prioritățile strategiei, la domeniile de intervenție, la obiectivele transversale și a complementarității cu alte măsuri din SDL

Această măsură asigură sprijin agricultorilor tineri pentru instalarea pentru prima dată ca șefi ai unei exploatații agricole. Măsura va contribui așadar la îmbunătățirea managementului și creșterea competitivității sectorului agricol. În tot acest proces, rolul cel mai important revine intrării tinerilor și femeilor pe piața muncii și în administrarea afacerilor, aceștia fiind parte a grupurilor cu risc care migrează cel mai ușor către zonele urbane negăsind locuri de muncă în mediul rural. În același timp, îmbătrânirea fermierilor este o altă problemă care și-ar găsi soluție în implicarea tinerilor spre a administra fermele aducând cu ei totodată un suflu nou de cunoștințe și energie, inițiativa de a implementa procese și tehnologii inovatoare, prietenoase cu mediul, și a îmbunătăți managementul fermei per ansamblu.

În procesul de elaborare a SDL, a reieșit faptul că în teritoriul GAL COLINELE OLTENIEI există suficiente persoane tinere (0-24 ani: 8.600, 25-64 ani: 16.191, peste 65 ani: 8.238), însă ca evoluție pe termen lung tendința este una negativă. Populația tânără migrează către zonele dezvoltate acolo unde găsește oportunități de ocupare pe piața muncii. Prin implementarea acestei măsuri se creează premisele ca o parte din acești tineri să aleagă să se instaleze ca tineri manageri de exploatație agricolă asigurându-și astfel o



afacere sigură și un loc de muncă, contribuind la favorizarea competitivității agriculturii locale ca principală ramură economică din teritoriul GAL Colinele Olteniei.

Prezenta măsură contribuie la următorul obiectiv de dezvoltare rurală, conform art. 4 din Reg. (UE) nr. 1305/2013: a) favorizarea competitivității agriculturii.

Măsura de față are ca obiective specifice: sprijinirea sectorului agricol din teritoriul GAL COLINELE OLTENIEI și facilitarea oferită tânărilor agricultor pentru a începe activități agricole în scopul creșterii competitivității sectorului agricol și implicit al creșterii veniturilor exploatațiilor conduse de tineri.

Măsura contribuie la prioritatea 2 prevăzută la art. 5, Reg. (UE) nr. 1305/2013, precum și la O2 P3 DI3A din cadrul SDL.

Totodată măsura corespunde obiectivelor art. 19, măsurii M6, sub-măsurii SM 6.1 din Reg. (UE) nr. 1305/2013.

Măsura contribuie la obiectivele transversale ale Reg. (UE) nr. 1305/2013, legate de inovare, de protecția mediului, în conformitate cu art. 5 din regulamentul amintit, astfel:

Inovare: Sprijinirea tinerilor fermieri de a începe o activitate în calitate de șef al exploatației agricole, va avea drept urmare, posibilitatea inovării sectorului agricol, aceștia fiind mai deschiși să aplice tehnologii și procese noi, având mai mult acces la noile informații.

Protecția mediului: Măsura încurajează acțiunile, derulate de tineri, cu impact cât mai scăzut asupra mediului înconjurător (dotarea clădirilor cu sisteme care utilizează energie regenerabilă, un management corespunzător al deșeurilor, utilizarea unor materiale corespunzătoare și prietenoase cu mediul înconjurător).

Complementaritatea cu alte măsuri din SDL: Măsura M6 Sprijinirea fermelor mici

Sinergia cu alte măsuri din SDL: Măsura M4 Încurajarea investițiilor în sectorul de procesare și comercializare a produselor agricole și pomicole, Măsura M6 Sprijinirea fermelor mici, măsuri care conduc la realizarea obiectivului de dezvoltare 2 Favorizarea competitivității agriculturii ca principală activitate economică aducătoare de venituri populației din teritoriul GAL Colinele Olteniei.

2. Valoarea adăugată a măsurii

Valoarea adăugată a măsurii se reflectă în stimularea potențialului resurselor locale, promovarea tinerilor, îmbunătățirea managementului fermelor, creșterea competitivității sectorului agricol, implementarea de soluții inovatoare, în crearea de locuri de muncă, în ridicarea nivelului de trai al populației, în dezvoltarea și ameliorarea condițiilor social-economice ale teritoriului GAL COLINELE OLTENIEI, în particular, și la nivel de regiune, în general.

3. Trimiteri la alte acte legislative

Reg. (UE) nr. 1307/2013; Recomandarea 2003/361/CE din 6 mai 2003; R (CE) nr. 1242/2008; R (UE) nr. 1303/2013; Actul Delegat (UE) nr. 480/2014; R (UE) nr. 215/2014, Legea nr. 346/2004, Ordonanță de urgență nr. 44/2008, Ordonanța Guvernului nr. 8/2013, Ordonanța Guvernului nr. 129/2000, Ordonanța Guvernului nr. 76/2004, HG 226/2015 privind stabilirea cadrului general de implementare a măsurilor din PNDR.

4. Beneficiari direcți/indirecți (grup țintă)

Tânărul fermier așa cum este definit în art. 2 din R(UE) nr. 1305/2013*, care se instalează ca unic șef al exploatației agricole;

Persoană juridică cu mai mulți acționari unde un tânăr fermier, așa cum este definit în art. 2 din R(UE) nr. 1305/2013 se instalează și exercită un control efectiv pe



termen lung în ceea ce privește deciziile referitoare la gestionare, la beneficii și la riscurile financiare legate de exploatare și deține cel puțin 50%+1 din acțiuni.

**Art. 2 (1) n - „tânăr fermier” înseamnă o persoană cu vârsta de până la 40 de ani la momentul depunerii cererii, care deține competențele și calificările profesionale adecvate și care se stabilește pentru prima dată într-o exploatare agricolă ca șef al respectivei exploatații.*

5. Tip de sprijin

Sume forfetare care nu depășesc limitele cuantumului stabilite în PNDR.

6. Tipuri de acțiuni eligibile și neeligibile

Tipuri de acțiuni eligibile

- Acțiuni care asigură facilitarea stabilirii tânărului fermier în baza Planului de Afaceri, indiferent de natura acestora.

Tipuri de acțiuni neeligibile

- Nu au fost prevazute acțiuni neeligibile.

7. Condiții de eligibilitate

- Solicitantul trebuie să se încadreze în categoria microîntreprinderilor și întreprinderilor mici;
- Solicitantul deține o exploatare agricolă cu dimensiunea economică cuprinsă între 12.000 și 50.000 S.O. (valoare producție standard);
- Solicitantul prezintă un plan de afaceri;
- Solicitantul deține competențe și aptitudini profesionale, îndeplinind cel puțin una dintre următoarele condiții: studii medii/superioare în domeniul agricol/veterinar/economie agrară; cunoștințe în domeniul agricol dobândite prin participarea la programe de instruire sau angajamentul de a dobândi competențele profesionale adecvate într-o perioadă de grație de maximum 36 de luni de la data adoptării deciziei individuale de acordare a ajutorului;
- În cazul sectorului pomicol, vor fi luate în considerare pentru sprijin doar speciile eligibile și suprafețele incluse în Anexa din Cadrul Național de Implementare aferentă STP, exceptând cultura de căpșuni în sere și solarii și pepinierele. Implementarea planului de afaceri trebuie să înceapă în termen de cel mult 9 luni de la data deciziei de acordare a sprijinului; Se acceptă finanțarea altor specii care nu sunt cuprinse în anexă, în baza unei analize locale a unui institut certificat care să ateste potențialul speciei respective într-o anumită zonă;
- Solicitantul se angajează să devină fermier activ în termen de maximum 18 luni de la data instalării.

8. Criterii de selecție

Principiile în ceea ce privește stabilirea criteriilor de selecție sunt următoarele:

- principiul potențialului agricol/ pomicol al zonei în care urmează să se realizeze investiția;
- principiul sectorului prioritar (zootehnic, vegetal, pomicol);
- principiul prioritizării sectoarelor cu potențial de creștere;
- principiul nivelului de calificare în domeniul agricol;
- principiul raselor/ soiurilor autohtone;
- alte criterii în acord cu specificul teritoriului.

Principiile de selecție vor fi detaliate suplimentar în faza de implementare a SDL.

9. Sume (aplicabile) și rata sprijinului



Cuantumul sprijinului este de 50.000 de euro/proiect pentru exploatațiile între 30.000 € SO și 50.000 € SO și de 40.000 euro/proiect pentru exploatațiile între 12.000 € SO și 29.999 € SO pe o perioadă de maxim 3 ani.

Sprijinul se va acorda sub formă de primă, în două tranșe astfel:

- 75% din cuantumul sprijinului la semnarea deciziei de finanțare;
- 25% în cuantumul sprijinului se va acorda cu condiția implementării corecte a planului de afaceri, fără a depăși 3 ani de la semnarea deciziei de finanțare.

10. Indicatori de monitorizare

Indicatorii stabiliți sunt următorii:

- număr de exploatații sprijinite/ beneficiari sprijinți minim 1;
- număr de proiecte care includ teme de mediu/ tehnologii/procese inovatoare minim 1;
- ~~număr de locuri de muncă create, minim 1.~~

FIȘA MĂSURII

SPRIJINIREA FERMELOR MICI - CODUL MASURII - M6/2A

Tipul măsurii: INVESTIȚII

SERVICII

SPRIJIN FORFETAR

1. Descrierea generală a măsurii, inclusiv a logicii de intervenție a acesteia și a contribuției la prioritățile strategiei, la domeniile de intervenție, la obiectivele transversale și a complementarității cu alte măsuri din SDL

Această măsură asigură sprijin fermelor mici existente pentru creșterea orientării către piață și a veniturilor. Sprijinul acordat pentru fermele mici este un instrument menit să determine transformarea acestora în întreprinderi agricole viabile cu potențial în a identifica noi oportunități de valorificare a producției. Teritoriul GAL COLINELE OLTENIEI este caracterizat prin nivel ridicat de fragmentare al exploatațiilor agricole ceea ce conduce la posibilități reduse de implicare a acestora pe piața precum și la capacitate redusă de a beneficia de oportunități de dezvoltare. Măsura va contribui așadar la îmbunătățirea managementului la nivel de fermă și la creșterea competitivității sectorului agricol.

Prezenta măsură contribuie la următoarele obiective de dezvoltare rurală, conform art. 4 din Reg. (UE) nr. 1305/2013: a) favorizarea competitivității agriculturii; c) obținerea unei dezvoltări teritoriale echilibrate a economiilor și comunităților rurale, inclusiv crearea și menținerea de locuri de muncă.

Măsura de față are ca obiective specifice: sprijinirea sectorului agricol din teritoriul GAL COLINELE OLTENIEI și facilitarea sprijinului către fermele mici existente; creșterea competitivității activității și a managementului fermei.

Măsura contribuie la prioritatea 2 prevăzută la art. 5, Reg. (UE) nr. 1305/2013, precum și la prioritatea P3 din cadrul SDL.

Totodată măsura corespunde obiectivelor art. 19 din Reg. (UE) nr. 1305/2013.

Nu în ultimul rând, măsura contribuie la domeniul de intervenție 2A de la art. 5, Reg. (UE) nr. 1305/2013 și O2 P3 DI3B din SDL.

Măsura contribuie la obiectivele transversale ale Reg. (UE) nr. 1305/2013, legate de inovare, de protecția mediului, în conformitate cu art. 5 din regulamentul amintit, astfel:



Inovare: Sprijinul va viza folosirea de soiuri de plante adaptate la secetă, rase de animale mai productive, tehnologii eficiente și moderne, instalații inovatoare. Vor fi finanțate tipuri de acțiuni care conduc la îmbunătățirea eficienței utilizării de îngrășăminte, restructurarea și construcția de clădiri pentru creșterea animalelor cu tehnologii noi și eficiente pentru a reduce emisiile gazelor cu efect de seră, reducerea consumului de energie prin recondiționarea instalațiilor electrice sau o mai bună izolație a clădirilor, producția de bioenergie pentru alte utilizări în afara fermelor etc.

Protecția mediului: Sprijinul va viza acțiuni de ameliorare a impactului asupra mediului a activităților agricole precum reducerea consumului de apă și energie electrică și implicit a GES, reducerea consumului de produse petroliere și implicit a GES, rationalizarea și eficientizarea utilizării azotului, îmbunătățirea eficienței energetice a fermelor, reducerea utilizării surselor de energie convențională și implicit a GES, îmbunătățirea gestionării surselor de poluare (gestionarea gunoierului de grajd, colectarea deșeurilor vegetale), îmbunătățirea indicilor de confort în adaposturi și reducerea emisiilor de amoniac etc.

Complementaritatea cu alte măsuri din SDL: Măsura M5 Sprijinirea agricultorilor tineri.

Sinergia cu alte măsuri din SDL: Măsura M4 Încurajarea investițiilor în sectorul de procesare și comercializare a produselor agricole și pomicole, Măsura M5 Sprijinirea agricultorilor tineri, măsuri care conduc la realizarea obiectivului de dezvoltare 2 Favorizarea competitivității agriculturii ca principala activitate economică aducătoare de venituri populației din teritoriul GAL Colinele Olteniei.

2. Valoarea adăugată a măsurii

Valoarea adăugată a măsurii se reflectă în stimularea potențialului resurselor locale, transformarea structurală și deschiderea spre piață a fermelor mici, îmbunătățirea managementului fermelor, creșterea competitivității sectorului agricol, implementarea de soluții inovatoare, în crearea de locuri de muncă, în ridicarea nivelului de trai al populației, în dezvoltarea și ameliorarea condițiilor social-economice ale teritoriului GAL COLINELE OLTENIEI, în particular, și la nivel de regiune, în general.

3. Trimiteri la alte acte legislative

R (CE) nr. 1242/2008; Recomandarea 2003/361/CE din 6 mai 2003; Lege Nr. 346/2004; Ordonanță de urgență nr. 44/2008; Ordin nr. 22/2011; Ordonanță de urgență nr. 43/2013, HG 226/2015 privind stabilirea cadrului general de implementare a măsurilor din PNDR.

4. Beneficiari direcți/indirecți (grup țintă)

Fermierii care au drept de proprietate și/sau drept de folosință pentru o exploatare agricolă care intră în categoria de fermă mică conform definiției relevante cu excepția persoanelor fizice neautorizate.

5. Tip de sprijin

Sume forfetare care nu depășesc limitele cuantumului stabilite în PNDR.

6. Tipuri de acțiuni eligibile și neeligibile

Tipuri de acțiuni eligibile

- Acțiuni care asigură facilitarea dezvoltării fermelor mici în baza Planului de Afaceri, indiferent de natura acestora.

Tipuri de acțiuni neeligibile

- Nu au fost prevăzute acțiuni neeligibile.

7. Condiții de eligibilitate



- Solicitantul trebuie să se încadreze în categoria microîntreprinderilor și întreprinderilor mici;
- Solicitantul deține o exploatație agricolă cu dimensiunea economică cuprinsă între 8.000 și 11.999 € S.O. (valoare producție standard);
- Exploatația agricolă este înregistrată, conform prevederilor legislative naționale, cu cel puțin 24 de luni înainte de solicitarea sprijinului;
- Solicitantul prezintă un plan de afaceri;
- Solicitantul nu a beneficiat de sprijin anterior prin această sub-măsură din PNDR 2014-2020;
- În cazul sectorului pomicol, vor fi luate în considerare pentru sprijin doar speciile eligibile și suprafețele incluse în Anexa din Cadru Național de Implementare aferentă STP, exceptând cultura de căpșuni în sere și solarii și pepinierele; Se acceptă finanțarea altor specii care nu sunt cuprinse în anexă, în baza unei analize locale a unui institut certificat care să ateste potențialul speciei respective într-o anumită zonă;
- Implementarea planului de afaceri trebuie să înceapă în termen de cel mult nouă luni de la data deciziei de acordare a sprijinului.

8. Criterii de selecție

Principiile în ceea ce privește stabilirea criteriilor de selecție sunt următoarele:

- principiul nivelului de calificare în domeniul agricol (în funcție de nivelul de educație și/sau calificare în domeniul agricol);
- principiul sectorului prioritar (zootehnic, vegetal, pomicol);
- principiul prioritizării sectoarelor cu potențial de creștere;
- principiul nivelului de calificare în domeniul agricol;
- principiul raselor/ soiurilor autohtone;
- alte criterii în acord cu specificul teritoriului.

Criteriile de selecție vor fi detaliate suplimentar în faza de implementare a SDL.

9. Sume (aplicabile) și rata sprijinului

Cuantumul sprijinului este de 15.000 de euro pentru o exploatație agricolă pe o perioadă de maxim 3 ani.

Sprijinul se va acorda sub formă de primă, în două tranșe astfel:

- 75% din cuantumul sprijinului la semnarea deciziei de finanțare;
- 25% din cuantumul sprijinului se va acorda cu condiția implementării corecte a planului de afaceri, fără a depăși 3 ani de la semnarea deciziei de finanțare.

10. Indicatori de monitorizare

Indicatorii stabiliți sunt următorii:

- număr de exploatații sprijinite/ beneficiari sprijinți, minim 2;
- ~~număr de proiecte care includ teme de mediu/ tehnologii/procese inovatoare, minim 2;~~
- ~~număr de locuri de muncă create, minim 2.~~



CAPITOLUL VI - Descrierea complementarității și/sau contribuției la obiectivele altor strategii relevante (naționale, sectoriale, regionale, județene etc.)

Pentru atingerea obiectivelor operaționale propuse în cadrul acestei **Strategii de Dezvoltare Locală** se are în vedere dezvoltarea și implementarea de proiecte în conformitate cu măsurile **Planului Național de Dezvoltare Rurală 2014-2020** în cadrul unei abordări „*de jos în sus*” de tip LEADER. Măsurile abordate de prezenta Strategie de Dezvoltare Locală sunt prezentate succint în cele de mai jos, astfel:

- **Sprijinirea agricultorilor tineri - codul masurii - m4/2b; M5/2B**
- **Sprijinirea fermelor mici - codul masurii - m5/2c; M6/2A**
- **Incurajarea investițiilor în sectorul de procesare și comercializare a produselor agricole și pomicole - codul masurii - m6/3a; M4/3A**
- **Sprijinirea creării de activități economice neagricole - codul masurii - m10/4b; M3/6A**
- **Sprijinirea investițiilor de utilitate publică și a serviciilor locale pentru dezvoltarea economică și socială a teritoriului gal colinele olteniei - codul masurii - m11/4c; M1/6B**
- **Servicii sociale pentru categoriile sociale defavorizate/ cu risc de sărăcie/cu dizabilitati/ exclusiune socială din teritoriul gal colinele olteniei - codul masurii - m12/4d; M2/6B**

Se poate observa complementaritatea Strategiei de Dezvoltare Locală „Colinele Olteniei” cu alte programe de dezvoltare astfel încât să se asigure implementarea unui demers integrat de dezvoltare micro-regională, cu utilizarea tuturor oportunităților de finanțare, fie ele din surse private sau publice, naționale sau europene. Astfel, **Strategia de Dezvoltare Locală** a teritoriului „Colinele Olteniei” este complementară cu alte **Programe Operaționale**¹ din perioada de programare 2014-2020, după cum urmează:

- Cu **Programul Operațional Capital Uman** (PO CU) care finanțează, prin axa prioritară 3, formarea profesională a persoanelor din mediul rural în vederea dezvoltării nivelului general de pregătire și al activităților non agricole.

- Cu **Programul Operațional Capital Uman** (PO CU) care finanțează, prin axa prioritară 1, accesul tinerilor din comunitățile marginalizate la formare continuă în diverse sectoare de activitate, inclusiv prin implementarea garanției pentru tineri.;

- Cu **Programul Operațional Regional** (POR) care finanțează prin axa prioritară 2, proiecte în vederea îmbunătățirii competitivității întreprinderilor mici și mijlocii iar prin axa 5, proiecte pentru restaurarea, protecția și valorificarea patrimoniului cultural.

- Cu **Programul Operațional Competitivitate** (POC) care sprijină, prin axele prioritare 1 și 2, creșterea competitivității sectorului economic, iar prin axa 2, **proiecte în domeniul Tehnologiei Informației și Comunicației (TIC) pentru o economie digitală competitivă.**

- Cu **Programul Operațional Capacitate Administrativă** (PO CA) care finanțează elaborarea strategiilor de dezvoltare locală ale comunităților precum și pregătirea personalului din administrația publică locală în vederea implementării acestor demersuri de dezvoltare strategică, prin axa prioritară 1 și axa prioritară 2;

¹ www.fonduri-ue.ro



- Cu **Programul Operațional Regional** (POR) care prin axa 3 finanțează investiții în: iluminatul public; eficiența energetică a clădirilor publice, inclusiv măsuri de consolidare a acestora, prin axa 9 finanțează investiții în: construirea/reabilitarea/modernizarea locuințelor sociale; investiții în infrastructura de sănătate, educație și servicii sociale; activități de economie socială; activități de dezvoltare comunitară integrată - activități de informare, consiliere, iar prin axa 7 se pot finanta investiții în domeniul turismului.

- Cu **Programul Operațional Regional** (POR) care, prin axa prioritară 8 poate finanta investiții în domeniul infrastructurii sanitare și sociale, iar prin axa 10 poate finanta investiții în domeniul infrastructurii educaționale.

- Cu **Programul Operațional Infrastructură Mare** (POIM) care finanțează prin axa prioritară 3, proiecte pentru extinderea și modernizarea sistemelor de apă și apă uzată;

- Cu **Programul Operațional Infrastructură Mare** (POIM) care finanțează prin axa 4, proiecte pentru implementarea sistemelor adecvate de management pentru protecția naturii.

- Cu **Programul Operațional Infrastructură Mare** (POIM) care finanțează prin axa 5, proiecte pentru implementarea infrastructurii adecvate de prevenire a riscurilor naturale în zonele cele mai expuse la risc, iar prin axa 6 proiecte pentru promovarea energiei curate și eficienței energetice în vederea susținerii unei economii cu emisii scăzute de carbon.

- Cu **Programul Național de Dezvoltare Rurală** (PNDR) care finanțează prin măsurile: M01, M02, M04, M06, M07, M08, M09, M10, M11, M13, M15, M16, M17, M19, proiecte care vor contribui la îndeplinirea obiectivelor Strategiei de Dezvoltare Locală.

Relația Strategiei de Dezvoltare Locală cu cele mai relevante strategii (Europene, Naționale, Sectoriale, Regionale, Județene etc.):

- **Strategia Europa 2020**² - propune pentru anul 2020 cinci obiective măsurabile care vor ghida procesul de dezvoltare economico-socială a României și anume: **Ocuparea forței de muncă; Cercetarea și inovarea; Schimbările climatice și energia; Educația și combaterea sărăciei**. În acest context proiectele dezvoltate în cadrul măsurilor Strategiei de Dezvoltare Locală, vin în întâmpinarea obiectivelor **Strategiei Europa 2020** menționate anterior.

- **Acord de Parteneriat 2014-2020**³ - stabilește cinci provocări în materie de dezvoltare modernă și competitivă a economiei României: **Competitivitate și Dezvoltare Locală; Populație și Aspecte Sociale; Infrastructura; Resursele; Administrația și guvernarea**. În acest context proiectele dezvoltate în cadrul măsurilor Strategiei de Dezvoltare Locală răspund doar pentru primele trei provocări din cadrul acestui acord de parteneriat respectiv: **Competitivitatea, Resursele și Oamenii și societatea și parțial Administrația și guvernarea**.

- **Strategia de dezvoltare rurală a României 2014-2020**⁴ - abordează doar primele trei provocări ale **Acordului de parteneriat 2014-2020** respectiv: **Competitivitatea, Resursele și Oamenii și societatea și parțial Administrația și guvernarea**. Măsurile cuprinse în **Strategia de Dezvoltare Locală** răspund acestor trei provocări.

² *Strategia Europa 2020*

³ *Acord de Parteneriat 2014-2020*

⁴ *Strategia de dezvoltare rurală a României 2014-2020*



- **Cadrul National Strategic pentru Dezvoltarea Durabila a sectorului Agroalimentar si a spatiului rural in perioada 2014-2020-2030⁵** - include prioritati, in concordanta cu masurile **Strategiei de Dezvoltare Locala**, si anume:

- *Asigurarea echilibrului ecologic durabil pe termen lung al spatiului rural, prin investitii publice, public private sau private in lucrari de infrastructura de protectie si echipare a teritoriului (sisteme de irigatii, sisteme hidro-ameliorative de protectie si echipare a teritoriului (sisteme de irigatii, sisteme hidroameliorative de protectie, perdele de protectie, impadurirea terenurilor degradate si defrisate, sporirea gradului de acoperire verde a teritoriului etc.)*

- *Conservarea si protejarea resurselor naturale regenerabile (solul, apa, aerul, biodiversitatea) si utilizarea durabila a resurselor naturale agricole, in primul rand a solului, conservarea biodiversitatii, aplicarea politicilor de atenuare a efectelor schimbarilor climatice;*

- *Consolidarea exploatatilor agricole, modernizarea tehnologiilor si ameliorarea generala a activitatilor agricultorilor;*

- *Stimularea formarii exploatatilor agricole privat-familiale comerciale de tip european prin restrangerea treptata a exploatatilor agricole de subzistenta;*

- *Dezvoltarea teritoriala echilibrata a economiei rurale agricole, extinderea IMM - urilor rurale agroalimentare si nonagricole si cresterea gradului de ocupare a populatiei rurale, prin angajarea si stabilizarea in rural cu preponderenta a populatiei rurale active tinere;*

- *Restrangerea zonelor rurale defavorizate si a saraciei rurale severe;*

- **Strategia Forestiera Nationala 2013-2022⁶** - include obiective complementare cu masurile **Strategiei de Dezvoltare Locala**, si anume: *Gestionarea durabila si dezvoltarea resurselor forestiere; Planificarea forestiera; Dezvoltarea dialogului intersectorial si a comunicarii strategice in domeniul forestier;*

- **Planul de Dezvoltare Regionala Sud Vest Oltenia 2014 - 2020⁷** - include prioritati complementare cu masurile **Strategiei de Dezvoltare Locala**, si anume: *Cresterea competitivitatii economice a regiunii; Modernizarea si dezvoltarea infrastructurii regionale; Dezvoltarea turismului, valorificarea patrimoniului natural si a mostenirii cultural istorice; Dezvoltarea rurala durabila si modernizarea agriculturii si a pescuitului; Dezvoltarea resurselor umane in sprijinul unei ocupari durabile si a incluziunii sociale; Protectia mediului si cresterea eficientei energetice;*

- **Strategia de Dezvoltare Economico-Sociala a județului Dolj pentru perioada 2014-2020⁸** - include obiective operationale complementare cu masurile **Strategiei de Dezvoltare Locala**, si anume: *Asigurarea conectivitatii si mobilitatii persoanelor si marfurilor in cadrul județului Dolj; Sprijinirea economiei locale si cresterea oportunitatilor de ocupare de la nivelul județului Dolj; Valorificarea potentialului turistic natural si cultural al județului Dolj; Protectia mediului si asigurarea unui management durabil; Cresterea eficientei energetice si valorificarea potentialului regenerabil al județului Dolj; Imbunatatirea calitatii si accesului populatiei urbane si rurale a județului*

⁵ Cadrul National Strategic pentru Dezvoltarea Durabila a sectorului Agroalimentar si a spațiului rural in perioada 2014-2020-2030

⁶ Strategia Forestiera Naționala 2013-2022

⁷ Planul de Dezvoltare Regionala Sud Vest Oltenia 2014 - 2020

⁸ Strategia de Dezvoltare Economico-Socială a județului Dolj pentru perioada 2014-2020



Dolj la servicii si infrastructuri publice; Buna guvernanta pentru asigurarea unei dezvoltari integrate a județului Dolj;



CAPITOLUL VII - Plan de Acțiune privind implementarea Strategiei de Dezvoltare Locală

În conformitate cu prevederile statutare, Grupul de Acțiune Locală „Colinele Olteniei”, va derula următoarele tipuri de activități conform art. 34 al Regulamentului (UE) nr. 1303/ 2013:

1. Informare - comunicare

Activitățile de informare - comunicare vizează atât comunicarea cu diferite organizații și persoane la nivelul teritoriului „Colinele Olteniei” precum și dezvoltarea relațiilor de parteneriat cu alte organizații reprezentative la nivel regional, național și european, relevante pentru procesul de dezvoltare locală.

Astfel, activitățile de informare - comunicare din cadrul Strategiei de Dezvoltare Locală au ca scop:

- creșterea gradului de cunoaștere a publicului larg despre oportunitățile de finanțare oferite de axa LEADER prin intermediul Grupului de Acțiune Locală;
- creșterea gradului de cunoaștere de către publicul larg asupra Strategiei de Dezvoltare Locală și obiectivelor sale, axelor prioritare și mecanismelor de implementare;
- informarea potențialilor beneficiari despre: condițiile de eligibilitate pentru obținerea finanțării în cadrul Strategiei de Dezvoltare Locală; procedurile de evaluare a aplicațiilor de finanțare și a termenului prevăzut; criteriile de selecție a operațiunilor ce urmează a fi finanțate;
- creșterea capacității de absorbție prin asigurarea informării eficiente referitoare la proiectele finanțate prin Strategia de Dezvoltare Locală, rezultatele obținute și modelele de bune practici;
- asigurarea accesului la informare pentru toate grupurile țintă;
- asigurarea unui înalt nivel de transparență privind informațiile furnizate publicului despre alocarea și gestionarea fondurilor în cadrul Planului de Dezvoltare Locală.

2. Apel pentru proiecte

În cadrul activităților GAL vor fi lansate apeluri pentru proiecte pe diferitele măsuri incluse în Strategia de Dezvoltare Locală. Pentru acestea, GAL „Colinele Olteniei”, prin elaborarea unor proceduri coerente va asigura egalitatea de șanse și lipsa oricărei forme de discriminare. Personalul GAL va elabora setul de documente necesar fiecărui apel de proiecte, va iniția un proces de consultare publică prealabil lansării oficiale a apelului de proiecte, va face modificările necesare la pachetul de documente aferent apelului, după care va face public apelul pentru proiecte.

În cadrul activității vor fi elaborate metodologiile de selecție a proiectelor ce urmează a fi depuse de către actorii eligibili în implementarea Strategiei de Dezvoltare Locală, precum și metodologiile de lucru pentru comitetul de selectare a proiectelor depuse în cadrul asociației.

3. Sprijinirea depunătorilor de proiecte;

Sprijinul asigurat celor ce depun proiecte va fi acordat, în principal sub forma consultanței de specialitate pentru elaborarea cererilor de finanțare și completarea dosarelor cererilor de finanțare.



4. Organizarea procesului de verificare și decizie asupra proiectelor depuse

Procesul de verificare și decizie asupra proiectelor depuse va presupune o verificare de conformitate administrativă a dosarelor cererilor de finanțare, efectuată de către personalul GAL-ului, o evaluare tehnică de către responsabilii tehnici finalizată cu un raport de recomandare către comitetul de selectare. După aceste etape, comitetul de selectare a proiectelor va stabili lista proiectelor aprobate pe baza procedurilor stabilite în Regulamentul de organizare și funcționare.

5. Soluționare contestații.

Contestațiile depuse de către participanții la procedura de selecție a proiectelor, în termen de 5 zile lucrătoare de la primirea notificării privind rezultatul evaluării, care au considerat că le-au fost lezate drepturile, vor fi soluționate de către comisia de contestații, formată din reprezentanți ai Grupului de Acțiune Locală și din experți externi, după caz.

Termenul de soluționare a contestațiilor este de maxim 30 zile calendaristice de la termenul limită de depunere a contestațiilor, cu posibilitatea extinderii perioadei, dacă este cazul.

Comisia de contestații va analiza toate aspectele menționate de contestatari, după care va întocmi un raport în care se va detalia decizia luată.

Deciziile de admitere a contestațiilor privind eligibilitatea vor fi comunicate responsabililor tehnici și comitetului de selectare a proiectelor în vederea reevaluării și acordării punctajului în termen de 5 zile lucrătoare. Rezultatul reevaluării va fi comunicat Comisiei de Contestații pentru a adopta decizia finală cu privire la punctajul proiectului.

Raportul va fi semnat și aprobat de către toți membrii Comisiei de Contestații.

6. Monitorizarea proiectelor.

Activitatea de monitorizare a proiectelor aprobate va fi efectuată de către personalul GAL-ului „Colinele Olteniei” și va urmări respectarea termenilor contractuali asumați la momentul acordării finanțării. Monitorizarea va avea rolul de a asigura implementarea proiectelor în condițiile stabilite, dar va putea să și ofere o imagine a evoluției procesului de dezvoltare locală la nivelul teritoriului.

Nr.	Acțiune	Termen de realizare	Responsabil	Resurse Financiare
Activitatea 1. Informare - comunicare				
1	Comunicarea cu diferite organizații și persoane la nivelul teritoriului	2016 - 2023	Echipa de implementare, Parteneri GAL	Surse proprii
2	Dezvoltarea relațiilor de parteneriat cu alte organizații reprezentative la nivel regional, național și european	2016 - 2023	Echipa de implementare, Parteneri GAL	Surse proprii
Activitatea 2. Apel pentru proiecte				
1	Animare	2016 - 2020	Animator	Conform prevederilor bugetare Anexa la Contractul de finanțare



2	Lansare	2016 - 2020	Personal GAL	Conform Contractului de finanțare
Activitatea 3. Sprijinirea depunătorilor de proiecte				
1	Sprijin în elaborarea cererilor de finanțare	2016 - 2020	Serviciul externalizat de consultanță de specialitate	Conform Contractului de finanțare
Activitatea 4. Organizarea procesului de verificare și decizie asupra proiectelor depuse				
1	Evaluarea și selecția proiectelor	2016 - 2020	Personal GAL	Conform contractului de finanțare
2	Stabilirea listelor proiectelor aprobate	2016 - 2020	Comitet de selectare	Conform contractului de finanțare
Activitatea 5. Soluționare contestații				
1	Analiză contestații	2016 - 2020	Reprezentanți GAL și experți (dacă e cazul)	Conform Contractului de finanțare
Activitatea 6. Monitorizarea proiectelor				
1	Monitorizarea proiectelor aprobate	2016 - 2023	Responsabili monitorizare	Conform Contractului de finanțare

Asociația Grupul de Acțiune Locală deține spațiu de funcționare, respectiv clădire situată în comuna Coțofenii din Dos, strada Nicu Iovipale, nr. 170. Sediul social beneficiază de două săli, server cu capacitate mare, 6 laptopuri - în vederea facilitării accesului la informație, indiferent de locația în care se află personalul angajat al Grupului, multifuncțională - ce va putea fi utilizată atât la multiplicarea documentelor, precum și la scanarea și transmiterea acestora în versiune electronică, Aparat foto - ce va fi utilizat pentru realizarea bazei de date cu privire la stadiul implementării proiectelor finanțate de către GAL, telefon, fax și este racordat la toate utilitățile. De asemenea, cele două încăperi sunt dotate cu mobilierul necesar desfășurării activității în bune condiții.

Cheltuielile de funcționare ale Grupului de Acțiune Locală pe perioada 2016-2023 sunt de 307.615 euro (respectiv 20% din suma totală eligibilă solicitată de către GAL), care vor fi repartizate pentru cheltuielile cu personalul, cheltuieli pentru achiziția materialelor consumabile și pentru a altor echipamente necesare desfășurării activității GAL, cheltuieli legate de plata experților și pentru alte servicii de expertiză legate de implementarea strategiei de dezvoltare locală, cheltuieli legate de comunicare (telefonie, poștă, internet), transport și plata utilităților (căldură, lumină, etc.), cheltuieli pentru evenimente de promovare și pentru animarea teritoriului, alte cheltuieli neprevăzute legate de implementarea strategiei de dezvoltare locală. De asemenea în bugetul GAL sunt prevăzute și fonduri proprii, provenite din cotizațiile plătite de către membrii GAL, conform Statutului Asociației.



CAPITOLUL VIII - Descrierea procesului de implicare a comunităților locale în elaborarea strategiei

La nivelul teritoriului GAL „Colinele Olteniei” activitatea de programare și de stabilire a direcțiilor de dezvoltare a zonei are la bază strategiile de dezvoltare locală ale localităților Almăj, Argetoaia, Botoșești-Paia, Brabova, Carpen, Cernătești, Coțofenii din Dos, Gogoșu, Grecești, Ișalnița, Predești, Scaești, Seaca de Pădure, Secu, Sopot, Verbița din județul Dolj și a localității Bâcleș, cooptată din județul Mehedinți.

Scopul parteneriatului format din diverși actori publici și privați este acela de a realiza în comun proiecte de interes local sau regional, care să conducă la reducerea disparităților rural-urban, la crearea condițiilor optime pentru o dezvoltare economică echilibrată a zonei, în concordanță cu nevoile locuitorilor săi și în complementaritate cu demersurile de dezvoltare din teritoriile învecinate.

Elaborarea Planului de Dezvoltare Locală a demarat prin organizarea întâlnirilor cu partenerii GAL care au avut ca scop identificarea resurselor existente și a atuurilor teritoriului acoperit de aceste localități, stabilirea unei viziuni de dezvoltare, precum și direcțiile în care ar trebui orientate resursele locale pentru asigurarea dezvoltării locale într-o manieră durabilă. Cu această ocazie au fost prezentate oportunități de finanțare în cadrul Axei LEADER PNDR 2014-2020 și a fost stabilit un plan de conștientizare a actorilor locali și a cetățenilor cu privire la oportunitatea accesării tuturor finanțărilor disponibile.

Identificarea persoanelor resursă din teritoriu nu a fost dificilă, deoarece s-a considerat că reprezentantul legal al fiecărei comune, în persoana primarului, este persoana resursă care deține cele mai multe informații despre comună, dispune de acces la informații și, mai important, cunoaște problemele localității și poate juca un rol important în cadrul GAL.

Astfel, au avut loc întâlniri și consultări cu cetățenii prin intermediul cărora au fost diseminate informațiile cu privire la inițiativa Grupului de Acțiune locală și pregătirea Planului Local de Dezvoltare. În anexa nr. 6 sunt atașate listele de prezență de la cele 3 întâlniri cu partenerii GAL și listele de prezență ale întâlnirilor din fiecare localitate - parteneră GAL.

O primă întâlnire în cadrul elaborării Planului de Dezvoltare a fost organizată în data de 02.02.2016, în comuna Coțofenii din Dos, întâlnire la care partenerii GAL au convenit demararea tuturor procedurilor pentru accesarea măsurii LEADER aferente PNDR 2014-2020, pentru a se putea propune prin aceasta sprijin pentru măsuri ce se vor înscrie în noua abordare a dezvoltării satului european, o abordare de tip inovativ care să încurajeze întoarcerea și/sau stabilirea tinerilor în teritoriul GAL.

Între prima întâlnire și cea de-a doua întâlnire s-au cules datele statistice necesare elaborării analizei diagnostic a teritoriului.

Cu ocazia celei de-a 2-a întâlniri a membrilor GAL privind elaborarea strategiei (16.02.2016), rezultatele și datele statistice reprezentative au fost prezentate și discutate. S-a realizat o primă analiză SWOT a teritoriului, s-au prezentat oportunitățile de dezvoltare în cadrul noii Axe LEADER 2014-2020 și s-au împărțit chestionare în vederea stabilirii priorităților de dezvoltare a teritoriului.

A 3-a întâlnire în cadrul elaborării strategiei s-a desfășurat pe data de 04.03.2016. În cadrul acestei întâlniri s-au dezbătut următoarele aspecte:

- Centralizarea informațiilor la nivel de teritoriu;



- Trasarea situației existente la nivel teritorial și a analizei diagnostic, ținând cont de specificul zonei identificat în cadrul grupurilor de lucru;
- Elaborarea unei analize SWOT omogene pentru întreg teritoriul;
- Prioritizarea problemelor ce vor trebui soluționate în funcție de viziunea de dezvoltare a teritoriului;
- Stabilirea direcțiilor de dezvoltare vizate de Grupul de Acțiune Locală;
- Stabilirea proiectelor ce vor fi susținute la nivelul teritoriului;
- Stabilirea valorilor globale pe fiecare direcție de dezvoltare identificată;
- Stabilirea valorilor unitare pentru fiecare tip de proiect;
- Conturarea criteriilor de selecție a proiectelor la nivel de teritoriu;
- Stabilirea bugetului de funcționare a Grupului de Acțiune Locală;
- Analiza și stabilirea modului de organizare și funcționare a Grupului de Acțiune Locală;
- Stabilirea documentelor ce vor fi atașate Dosarului de Candidatură în vederea susținerii Planului de Dezvoltare Locală.

De asemenea, s-a prezentat și o analiză a chestionarelor împărțite la întâlnirea precedentă și întâlnirile organizate în fiecare localitate din teritoriul GAL din care a reieșit faptul că nevoile stringente de dezvoltare socio-economica a teritoriului, care vor fi susținute prin măsuri sunt:

- Sprijinirea investițiilor de utilitate publică - infrastructura fizică la scara mică pentru dezvoltarea economică și socială a teritoriului GAL;
- Sprijinirea investițiilor în servicii sociale pentru populația săracă, în pericol de excluziune socială grupuri dezavantajate,
- Dezvoltarea sectorului agricol prin sprijinirea agricultorilor tineri care să realizeze transferul între generații în agricultura
- Sprijinirea fermelor mici care se descurcă cu greu în realizarea unui management competitiv și orientat către piață;
- Încurajarea investițiilor în sectorul de depozitare, procesare și comercializare a produselor agricole și pomicole în teritoriul GAL;
- Sprijinirea afacerilor pentru activități na-agricole în teritoriul GAL, generatoare de locuri de muncă;

Modelul de chestionar este atașat în Anexa 7.



CAPITOLUL IX - Organizarea viitorului GAL

Descrierea mecanismelor de gestionare, monitorizare, evaluare și control a strategiei

Monitorizarea și evaluarea strategiei va asigura implementarea efectivă și la timp a proiectelor, managementul finanțelor publice, administrarea adecvată a resurselor proiectului, monitorizarea efectivă și evaluarea activităților și rezultatelor acesteia.

În perioada de implementare a activităților Strategiei de Dezvoltare Locală, echipa GAL Colinele Olteniei se va asigura că:

- există un management eficient al proiectului,
- activitățile proiectului se desfășoară în conformitate cu calendarul prevăzut în contract,
 - se realizează (sau există premisele să se realizeze) indicatorii prevăzuți în contractele de finanțare,
 - proiectele respectă egalitatea de șanse și nediscriminarea, a dezvoltării durabile, legislația privind achizițiile publice precum și celelalte condiționalități prevăzute în contractele de finanțare specifice fiecărui proiect.

În perioada ce urmează după finalizarea implementării activităților proiectelor, echipa GAL Colinele Olteniei se va asigura că proiectele își mențin indicatorii de realizare, că proiectele respectă egalitatea de șanse și nediscriminarea, dezvoltarea durabilă, iar acolo unde este cazul, proiectele generatoare de venit respectă prevederile regulamentelor comunitare, că sunt respectate condițiile contractului de finanțare.

Procesul de monitorizare la nivelul Grupului de Acțiune Locală „Colinele Olteniei” va fi orientat pe două direcții, respectiv monitorizare internă și monitorizare externă.

În vederea gestionării permanente a activităților derulate în cadrul Grupului de Acțiune Locală, fiecare membru din personalul angajat va întocmi săptămânal rapoarte de progres, ce vor fi transmise Responsabilului administrativ. Cel puțin săptămânal se vor organiza ședințe de lucru ce vor avea ca scop monitorizarea activităților derulate și stabilirea task-urilor pentru perioada următoare.

După semnarea contractelor de finanțare, pentru fiecare proiect responsabili tehnic și de monitorizare împreună, vor deschide câte un dosar și vor urmări proiectul pe tot parcursul implementării acestuia prin:

- vizite de monitorizare,
- raportare asupra sustenabilității investiției,
- gradul de realizare al indicatorilor și obiectivelor propuse,
- progresul proiectului,
- soluții de remediere a problemelor identificate în implementarea proiectului.

Scopul vizitei este acela de a determina progresul în implementarea proiectului. Astfel, cu 5 zile înaintea efectuării vizitei, se va transmite beneficiarilor o notificare în scris, ce va conține data efectuării vizitei, persoana/ persoanele delegate din partea Grupului de Acțiune Locală să participe și după caz, documentele necesare. Verificarea în teren se va face în baza unei liste de verificare privind vizita de monitorizare.

De asemenea, echipa GAL va asigura comunicarea permanentă cu AMPNDR, acționând ca interfață între beneficiarul proiectului și AMPNDR.

Responsabilul administrativ va centraliza rapoartele și va transmite informațiile Consiliului Director, care le va supune atenției Adunării Generale.

Raportul centralizat cu privire la activitățile derulate de către GAL va fi transmis, împreună cu situațiile financiare, Agenției de Plăți. În plus, Agenției i se vor transmite și listele de verificare privind vizitele de monitorizare a proiectelor aflate în curs de implementare.

Ca urmare a transmiterii de către GAL a documentelor justificative, Agenția de Plăți va autoriza și rambursa cheltuielile efectuate de către acesta.

Implementarea proiectelor selectate de către Grupul de Acțiune Locală „Colinele Olteniei” va urmări îndeplinirea direcțiilor de dezvoltare și a indicatorilor stabiliți la nivel de teritoriu.

ORGANIGRAMA GRUPULUI DE ACȚIUNE LOCALĂ „COLINELE OLTENIEI”

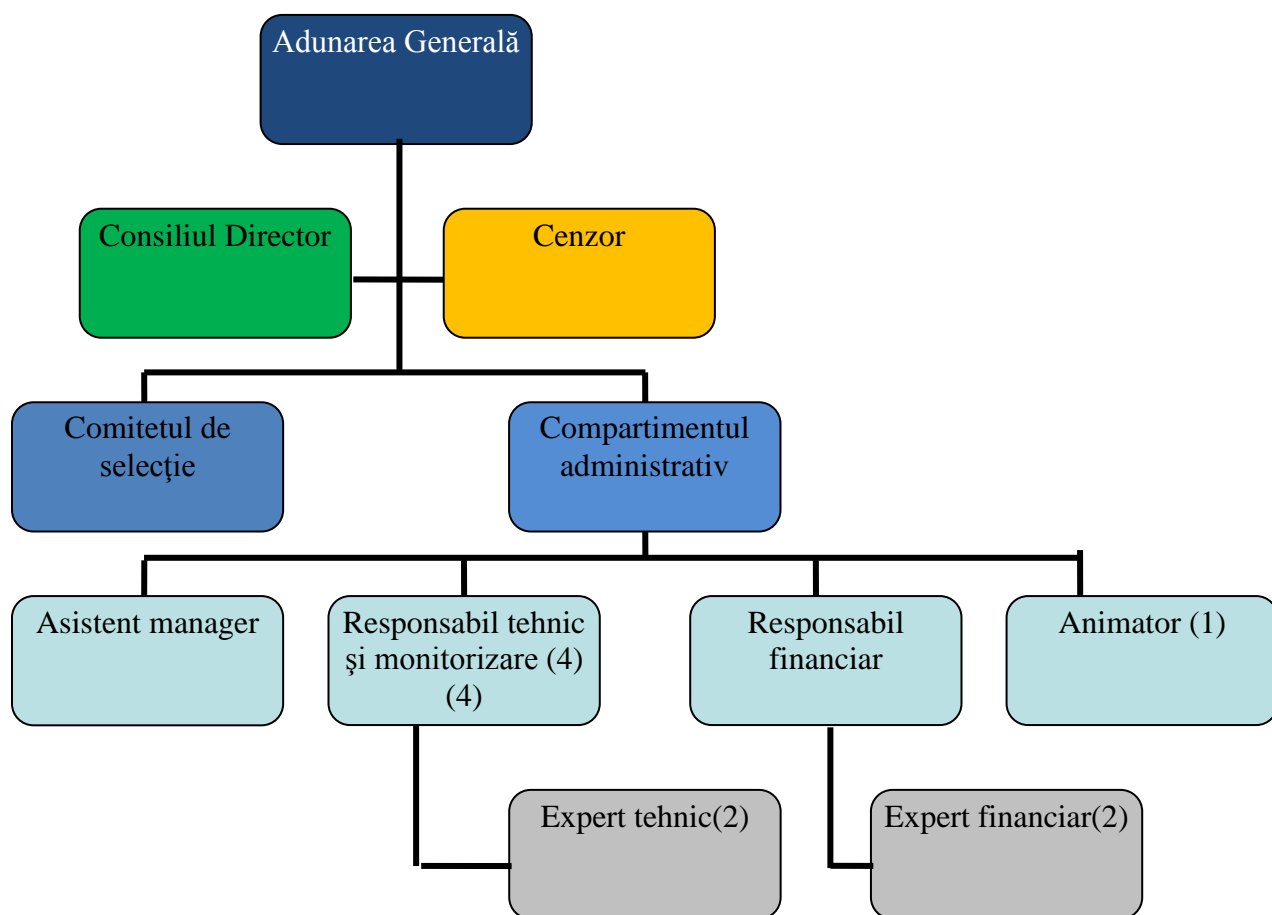

Componență GAL

Grupul de Acțiune Locală „Colinele Olteniei”, conform Actului Constitutiv și Statului este o organizație non-guvernamentală (Asociație) autorizată în conformitate cu prevederile O.G. nr.26/2000, modificată și aprobată prin Legea nr. 246/2005, cu modificările și completările ulterioare.

Conform art. 34 al Regulamentului (UE) nr. 1303/ 2013 sarcinile ce revin Grupului de Acțiune Locală pentru implementarea cu succes a SDL-ului vor fi îndeplinite de următoarele structuri:

- Adunarea Generală;
- Consiliul Director;
- Cenzorul;
- Comitetul de selectare a proiectelor;



e. Compartiment administrativ.

a. Adunarea Generală - este organul de conducere alcătuit din totalitatea membrilor Grupului de Acțiune Locală. Competența și modalitatea exactă de lucru a Adunării Generale sunt stabilite prin statutul Asociației și are următoarele atribuții:

- stabilește strategia și obiectivele generale ale Asociației;
- aprobă planul de acțiuni pentru implementarea strategiei integrate de dezvoltare a zonei și a planului de dezvoltare;
- aprobă bugetul de venituri și cheltuieli și bilanțul contabil;
- alege și îi revocă pe membrii Consiliul Director;
- aprobă rapoartele de activitate înaintate de Consiliul Director;
- aprobă regulamentul de organizare și funcționare a Consiliului Director;
- alege și revocă cenzorul;
- hotărăște cu privire la înființarea de sucursale și orice alte structuri fără personalitate juridică ale Asociației;
- aprobă proiectele individuale depuse de actorii locali și selectate în cadrul Asociației;
- hotărăște cu privire la schimbarea sediului Asociației;
- hotărăște cu privire la modificarea Actului Constitutiv și Statutului Asociației;
- hotărăște dizolvarea și lichidarea Asociației, precum și destinația bunurilor rămase după lichidare;
- hotărăște primirea de noi membri asociați și excluderea asociaților, în condițiile Statutului;
- hotărăște cu privire la acordarea statutului de membru de onoare la propunerea Consiliului Director;
- hotărăște cu privire la actele juridice de dispoziție pe care urmează să le încheie Asociația;
- stabilește cuantumul cotizației anuale plătite de membrii fondatori și de cei aderenți;
- alege Președintele, vicepreședintele și secretarul Asociației;
- numește directorul executiv al Asociației în baza propunerilor înaintate de membri;
- hotărăște cu privire la constituirea comitetului de selectare a proiectelor ce urmează a fi depuse de actorii locali;
- aprobă regulamentul de organizare și funcționare a comitetului de selectare a proiectelor, precum și metodologia de lucru a comitetului de selectare a proiectelor;
- orice atribuții prevăzute de lege sau statut.

b. Consiliul Director - asigură punerea în executare a hotărârilor Adunării Generale și are următoarele atribuții:

- prezintă Adunării Generale raportul anual de activitate, executarea bugetului de venituri și cheltuieli, proiectul programelor Asociației etc.;
- încheie acte juridice de conservare în numele și pe seama Asociației;
- acceptă donații, sponsorizări, în condițiile legii;
- stabilește politica de personal a Asociației, organigrama, ștutul de funcții și propune cuantumul cotizației și condițiile în care se achită;
- își elaborează regulamentul propriu de organizare și funcționare pe care îl supune spre aprobare Adunării Generale;



- împuternicește, în caz de nevoie și în condițiile legii, una sau mai multe persoane pentru a îndeplini anumite atribuții cu caracter special în numele și în favoarea Asociației;
- întreprinde demersurile necesare pentru buna funcționare a comitetului de selectare a proiectelor constituite în cadrul Asociației;
- îndeplinește orice alte atribuții prevăzute prin Statut sau stabilite de Adunarea Generală.

c. Cenzorul - conform prevederile statutare îndeplinește următoarele atribuții:

- verifică modul în care este administrat patrimoniul Asociației;
- întocmește rapoarte și le prezintă Adunării Generale;
- poate participa la ședințele Consiliului Director, fără drept de vot;
- își poate elabora un regulament propriu de funcționare;
- îndeplinește orice alte atribuții prevăzute de statut, stabilite de Adunarea Generală sau rezultate din legislația în vigoare.

Funcția de cenzor va fi ocupată de către un expert contabil sau contabil autorizat, postul urmând a fi scos la concurs după selectarea Grupului de Acțiune Locală.

d. Comitetul de selectare a proiectelor

Comitetul de selectare a proiectelor în cadrul Grupului de Acțiune Locală „Colinele Olteniei” este format din reprezentanți ai autorităților și organizațiilor ce fac parte din parteneriat. În ceea ce privește selecția proiectelor în cadrul GAL, se va aplica regula „dublului cvorum”, respectiv, pentru validarea voturilor, este necesar ca în momentul selecției să fie prezenți cel puțin 50% din parteneri, din care peste 50% să fie din mediul privat și societatea civilă.

Pentru evitarea conflictelor de interese se alege un membru supleant pentru fiecare membru selectat în cadrul comitetului, astfel încât, în cazul în care în cadrul apelului de proiecte se va regăsi și un proiect al unuia din membrii selectați, acesta din urmă nu va participa la procesul de selecție, fiind astfel înlocuit de membrul supleant.

e. Compartimentul administrativ va avea următoarea componență (Anexa 8):

- Responsabil administrativ - această funcție va fi ocupată de către Directorul executiv al Grupului de Acțiune Locală;
- Responsabil financiar - contabil - se ocupă de supravegherea și controlul gestiunii financiare - contabile a GAL-ului;
- Animatori - desfășoară activități de animare pentru promovarea acțiunilor GAL - 2 persoane;
- Responsabili tehnici și monitorizare - 4 persoane;
- Consultanți externi - funcție de necesități pentru buna desfășurare a activităților GAL:
 - Experți tehnici - 2 persoane;
 - Experți financiari - 2 persoane;
- Angajat pentru activități de secretariat (Asistent manager);

Atribuțiile corespunzătoare fiecărei funcții din cadrul echipei de implementare a Strategiei de Dezvoltare Locală constituie Anexa 8.



CAPITOLUL X - Planul de finanțare al strategiei

Suma publică totală alocată Strategiei de Dezvoltare Locală a GAL Colinele Olteniei reieșită din algoritmul de calcul este 1.538.078 Euro, fiind constituită din:

Componenta A valoarea aferentă:

- teritoriului $895,89 \text{ km}^2 \times 985,37 \text{ Euro/ km}^2 = 882.783 \text{ Euro}$

- populației $33029 \text{ locuitori} \times 19,84 \text{ Euro/loc} = 655.295 \text{ Euro}$

Componenta B valoarea aferentă va fi determinată în urma notificării de către AM PNDR iar Planul de finanțare va fi completat de către Parteneriat în conformitate cu valorile comunicate de către AM PNDR.

Valorile aferente fiecărei priorități sunt alocate în funcție de ierarhizarea acestora în Strategie și au fost corelate cu nevoile identificate în analiza diagnostic, analiza SWOT și indicatorii de rezultat stabiliți, după cum urmează:

P6. Promovarea incluziunii sociale, reducerea sărăciei și dezvoltarea economică în zonele rurale = ~~1.370.425,31 Euro~~ 1.474.114,31 Euro

P3. Promovarea organizării lanțului alimentar, inclusiv procesarea și comercializarea produselor agricole a bunăstării animalelor și a gestionării riscurilor în agricultură = ~~288.342 Euro~~ 199.990 Euro

P2. Creșterea viabilității exploatațiilor și a competitivității tuturor tipurilor de agricultură în toate regiunile și promovarea tehnologiilor agricole inovative și a gestionării durabile a pădurilor = ~~115.337 Euro~~ 100.000 Euro

Costurile de funcționare și de animare pentru Strategia de Dezvoltare Locală Gal Colinele Olteniei în Planul de Finanțare sunt 443.525 Euro și nu depășesc 20% din costurile publice totale efectuate pentru această Strategie (Anexa 4 a SDL).



CAPITOLUL XI - Procedura de evaluare și selecție a proiectelor depuse în cadrul SDL

Circuitul informațional ce se va respecta în vederea facilitării procesului de selectare a proiectelor la nivelul Grupului de Acțiune Locală este următorul. Grupul de Acțiune Locală, prin Responsabilul Administrativ și animatori, dezvoltă mijloace de informare a potențialilor beneficiari cu privire la oportunitățile de finanțare. Grupul de Acțiune Locală organizează întâlniri cu potențiali beneficiari în vederea sprijinirii acestora în dezvoltarea/elaborarea proiectelor. Grupul de Acțiune Locală lansează apelul de proiecte, acțiune ce va fi diseminată atât prin intermediul site-ului Grupului, precum și prin intermediul pliantelor. Proiectele depuse de către beneficiari sunt înregistrate de către Asistentul manager în cadrul unui registru de primire. Proiectele, odată înregistrate, sunt transmise responsabililor tehnici, care le verifică pe baza criteriilor de selecție locală. La sfârșitul evaluării, se întocmește o listă a proiectelor și punctajelor obținute, în ordine cronologică și se transmit comitetului de selecție stabilit prin Hotărâre a Adunării Generale. Comitetul de selecție este format din 15 persoane, reprezentanți ai autorităților și organizațiilor care fac parte din parteneriat. Ponderea reprezentanților în cadrul comitetului de selecție este de 40% din partea partenerilor publici, iar 60% reprezentanți ai partenerilor privați și ai societății civile. Pentru selecția proiectelor se va aplica regula "dublului cvorum", respectiv pentru validarea voturilor, este necesar ca în momentul selecției să fie prezenți cel puțin 50% din parteneri, din care peste 50% să fie din mediul privat și societatea civilă. De asemenea pentru fiecare membru selectat în cadrul comitetului se alege și un membru supleant, astfel încât, în cazul în care în cadrul apelului pe proiecte se va regăsi și un proiect al unuia dintre membrii selectați, acesta din urmă să nu participe la procesul de selecție, fiind înlocuit de membrul supleant. Comitetul de selectare analizează lista proiectelor, comparativ cu direcțiile de dezvoltare și indicatorii stabiliți în Planul de Dezvoltare Locală. Astfel, comitetul de selectare a proiectelor va transmite spre verificare administrativă de către AMPNDR numai acele proiecte ce răspund nevoilor de dezvoltare a teritoriului. AMPNDR verifică din punct de vedere administrativ proiectele depuse și înștiințează Grupul de Acțiune Locală cu privire la rezultatele verificării. În funcție de rezultatele evaluării, Grupul de Acțiune Locală transmite beneficiarilor notificări cu privire la rezultatele procedurii de evaluare și selecție, iar în cazul proiectelor câștigătoare. În plus, odată finalizat procesul de evaluare și selecție, rezultatele procedurii vor fi publicate pe site-ul GAL-ului. Contestațiile depuse de către participanții la procedura de selecție a proiectelor, în termen de 5 zile lucrătoare de la primirea notificării privind rezultatul evaluării, care au considerat că le-au fost lezate drepturile, vor fi soluționate de către comisia de contestații, formată din reprezentanți ai Grupului de Acțiune Locală și din experți externi, după caz. Termenul de soluționare a contestațiilor este de maxim 30 zile calendaristice de la termenul limită de depunere a contestațiilor, cu posibilitatea extinderii perioadei, dacă este cazul. Comisia de contestații va analiza toate aspectele menționate de contestatari, după care va întocmi un raport în care se va detalia decizia luată. Deciziile de admitere a contestațiilor privind eligibilitatea vor fi comunicate responsabililor tehnici și comitetului de selectare a proiectelor în vederea reevaluării și acordării punctajului în termen de 5 zile lucrătoare. Rezultatul reevaluării va fi comunicat Comisiei de Contestații pentru a adopta decizia finală cu privire la punctajul proiectului. Raportul va fi semnat și aprobat de către toți membrii Comisiei de Contestații.



PARTENERI PUBLICI		40%
Partener	Funcția în CS	Tip/Observații
Comuna Coțofenii din Dos	Membru	
Comuna Predești	Membru	
Comuna Grecești	Membru	
Comuna Seaca de Pădure	Membru	
Comuna Gogoșu	Membru	
Comuna Carpen	Membru	
PARTENERI PRIVAȚI		40%
Partener	Funcția în CS	Tip/Observații
SC Pet Pers Invest SRL	Membru	
SC Serv Feld SRL	Membru	
SC Sud Construct SRL	Membru	
SC Scai Agro Holding SRL	Membru	
SC Inagro SRL	Membru	
SC Markabel Impex SRL	Membru	
SOCIETATE CIVILĂ %		20%
Partener	Funcția în CS	Tip/Observații
Asociația crescătorilor de bovine, ovine și caprine din județul Dolj	Membru	
ONG Aeronautica Club Craiova	Președinte	
ONG Asociația Vânătorilor și pescarilor Mihăița	Membru	
PERSOANE FIZICE RELEVANTE		0%
Partener	Funcția în CS	Tip / Observații
nu există persoane fizice relevante		
Total:		15



CAPITOLUL XII - Descrierea mecanismelor de evitare a posibilelor conflicte de interese conform legislației naționale

În procesul de verificare/evaluare/aprobare a cererilor de finanțare sau a programelor în cadrul unei proceduri de selecție, conform art. 11 din **O.U.G nr.66/2011**⁹, nu au dreptul să fie implicate următoarele persoane: cele care dețin părți sociale, părți de interes, acțiuni din capitalul subscris al unuia dintre solicitanți sau care fac parte din consiliul de administrație/organul de conducere ori de supervizare a unuia dintre solicitanți; soț/soție, rudă sau afiin până la gradul al doilea inclusiv cu persoane care dețin părți sociale, părți de interes, acțiuni din capitalul subscris al unuia dintre solicitanți ori care fac parte din consiliul de administrație/organul de conducere sau de supervizare a unuia dintre solicitanți; cele despre care se constată că pot avea un interes de natură să le afecteze imparțialitatea pe parcursul procesului de verificare/evaluare/ aprobare a cererilor de finanțare. Prevederile de mai sus se aplică inclusiv persoanelor implicate în procesul de verificare/aprobare/plată a cererilor de rambursare/plată prezentate de beneficiari, iar încălcarea acestora se sancționează cu excluderea solicitantului din procedura de selecție, sau cu deduceri/excluderi din cheltuielile solicitate la plată/rambursare, în funcție de prejudiciul posibil de provocat ori deja provocat fondurilor europene și/sau fondurilor publice naționale aferente acestora. Autoritățile care gestionează fondurile europene vor avea obligația să solicite instanței anularea contractului/acordului/deciziei de finanțare încheiate cu încălcarea acestor prevederi.

Conform **art.13** din **O.U.G nr.66/2011**, beneficiarii persoane fizice sau juridice de drept privat nu au dreptul de a angaja persoane fizice sau juridice care au fost implicate în procesul de evaluare a cererilor de finanțare în cadrul procedurii de selecție pe parcursul unei **perioade de cel puțin 12 luni** de la semnarea contractului de finanțare. În cazul încălcării acestei reguli, autoritățile care gestionează fondurile europene vor propune instanței anularea contractului de finanțare.

Nu au dreptul să fie implicați în procesul de verificare/evaluare a ofertelor, conform **art.69** din **O.U.G nr.34/2006**, următoarele persoane: persoane care dețin părți sociale, părți de interes, acțiuni din capitalul subscris al unuia dintre ofertanți sau subcontractanți ori persoane care fac parte din consiliul de administrație/organul de conducere sau de supervizare a unuia dintre ofertanți/candidați sau subcontractanți; soț/soție, rudă sau afiin, până la gradul al patrulea inclusiv, cu persoane care fac parte din consiliul de administrație/organul de conducere sau de supervizare a unuia dintre ofertanți/candidați; persoane despre care se constată că pot avea un interes de natură să le afecteze imparțialitatea pe parcursul procesului de verificare/evaluare a candidaturilor/ofertelor; persoane care în exercitarea funcției pe care o dețin la nivelul autorității contractante se află în situația existenței unui conflict de interese astfel cum este acesta reglementat de **Legea nr.161/2003** privind unele măsuri pentru asigurarea transparenței în exercitarea demnităților publice, a funcțiilor publice și în mediul de afaceri, prevenirea și sancționarea corupției, cu modificările și completările ulterioare. Persoanele fizice sau juridice care participă direct în procesul de verificare/evaluare a candidaturilor/ofertelor nu au dreptul, conform **art.68** din **O.U.G nr.34/2006**¹⁰, de a fi candidat, ofertant, ofertant asociat sau subcontractant, sub sancțiunea excluderii din procedura de atribuire.

⁹ O.U.G nr.66/2011 - Secțiunea 2 - Reguli în materia conflictului de interese.

¹⁰ O.U.G nr.34/2006 - Secțiunea 8 - Reguli de evitare a conflictului de interese.